



Comune di Verzasca

# Preventivo 2023

# INDICE:

## Descrizione Nr. pagina

---

1.	Messaggio municipale	1
2.	Ricapitolazione	22
	2.1 Riassunto del preventivo	23
3.	Conto economico	24
	3.1 Riassunto	25
	3.2 Funzionale per genere conto	26
	3.3 Ricapitolazione per genere conto	28
	3.4 Confronto per genere conto	29
	3.5 Dettaglio	36
4.	Conto investimenti	69
	4.1 Riassunto	70
	4.2 Funzionale per genere conto	71
	4.3 Ricapitolazione per genere conto	73
	4.4 Confronto per genere di conto	74
	4.4 Dettaglio	76
5.	Allegati	84
	5.1 Tabella dei cespiti dei beni amministrativi	85





## Messaggio municipale no. 28 **Conti preventivi 2023 del Comune**

Egregio signor Presidente,  
gentili signore, egregi signori,

tramite il presente messaggio municipale vi sottoponiamo, per esame e deliberazione, il terzo preventivo del nuovo Comune di Verzasca. L'applicazione del nuovo modello contabile MCA2 già a partire dal consuntivo 2020 ci permette di avere un buon raffronto con i dati finanziari degli anni precedenti, non più limitato al mero confronto con il risultato di situazioni aggregate antecedenti la costituzione del nuovo Comune, potendo già disporre del primo consuntivo (2021) attinente un esercizio completo del Comune di Verzasca.

Nella stesura del conto preventivo il Municipio, seguendo le richieste e le suggestioni del Legislativo comunale, ha analizzato a fondo i costi e ha adottato un approccio critico nell'intento di procedere a un risparmio laddove fosse possibile. Ciò nonostante in alcune posizioni le voci di spesa hanno subito un rincaro, condizionato anche dalla situazione congiunturale; si pensi in particolare all'aumento dei prezzi delle materie prime, dell'energia e dei combustibili.

### **Considerazioni generali**

Nel corso dell'anno il Municipio e l'Amministrazione comunale si sono impegnati nell'implementare e migliorare i principali processi amministrativi e di gestione, affiancati anche dalla figura del tecnico comunale, che ha dato avvio allo sviluppo del nuovo settore di sua competenza. L'anno 2022 ha visto la formalizzazione di alcuni regolamenti comunali e ci si sta adoperando al fine di poter sottoporre a breve quelli mancanti riguardanti i servizi di approvvigionamento idrico e di smaltimento acque luride.

Per l'allestimento del preventivo 2023 si è tenuto conto di più aspetti; più precisamente sono state considerate le valutazioni e le considerazioni fatte in sede di preventivo 2022, i dati di pre-consuntivo 2022 - risultanti dalla contabilità finanziaria aggiornata sino a metà ottobre 2022 - e le previsioni 2023 basate sull'esperienza di questi primi due anni e su dati certi da inserire nel prossimo esercizio.

Sul piano delle opere, dopo la conclusione dei progetti deliberati e iniziati dagli ex Comuni, il Municipio prevede di iniziare nel 2023 ulteriori rilevanti progetti e opere le cui uscite per investimenti sono indicate nel dettaglio e integrate nel presente preventivo. Ricordiamo che uscite ed entrate d'investimento per opere votate o da votare sono riportate a preventivo unicamente a titolo informativo.

In ossequio alle disposizioni della Legge organica comunale (LOC) e all'art. 65 del Regolamento organico comunale, il Municipio in questa sessione di Consiglio Comunale presenta al legislativo il piano finanziario 2022-2025.

### **Situazione congiunturale**

Durante il mese di agosto 2022 la Sezione degli enti locali ha comunicato i parametri per l'elaborazione dei piani finanziari e dei preventivi. Le previsioni sull'evoluzione del prodotto interno lordo per il nostro Cantone mostrano una contrazione del 3.1% nel 2022 rispetto alla



ripresa del 2021, e nuove leggere contrazioni dello 0.3% per il 2023 e dello 0.2% per il 2024, per poi riprendere percentuale dal 2025 seppur in maniera quasi impercettibile. Questi ultimi dati sottolineano come le previsioni sul PIL siano volatili a causa del perdurare dell'incertezza causata dalla pandemia Covid-19 e dal conflitto in Ucraina.

Nel contesto locale questi dati si ripercuoteranno anche sui conti preventivi 2023 del Cantone, che prevedono un disavanzo di CHF 80 milioni e che ci invitano alla prudenza nelle valutazioni; in particolare quella attinente il gettito per l'anno 2023 per la quale, in base ai dati a nostra disposizione e di cui riferiremo più avanti, non prevediamo una crescita.

### **Il preventivo 2023 in breve**

Il preventivo 2023 indica un disavanzo d'esercizio di CHF 327'090.60 di gran lunga superiore rispetto al disavanzo previsto per il 2022 di CHF 100'780.-. Il fabbisogno di conto economico ammonta a CHF 1'924'470.-, maggiore rispetto al preventivo 2022 di CHF 254'690.-. Le spese totali ammontano a CHF 6'104'460.- (+7.84%), mentre i ricavi, escluse le entrate per imposte comunali, si attestano a CHF 4'179'990.- (+4.75%).

L'autofinanziamento negativo di CHF 111'855.60 non ci permette di far fronte agli oneri di gestione corrente ( che verranno coperti dal capitale proprio) e all'onere netto d'investimenti previsto di CHF 2'234'900.-. Ciò significa che per fronteggiare questi nuovi impegni avremo un incremento di debiti verso terzi.

Di seguito uno specchietto riassuntivo dei principali dati di preventivo:

<b>Dati riassuntivi (valori in CHF)</b>	
Spese operative	5'756'560
Spese finanziarie	69'100
Ricavi operativi	3'591'910
Ricavi finanziari	309'280
Fabbisogno	1'924'470
Valutazione gettito comunale 95%	1'597'379
Moltiplicatore aritmetico	116.86%
Disavanzo previsto	327'090

<b>Principali investimenti</b>	
Edificazione nuovo centro vendita Brione	710'000
Messa in sicurezza Riale S. Bartolomeo	620'000
Parcheggio Sambugaro	590'000
Risanam. impianti captazione Corippo	250'300
Opere urbanizzaz. Via Gere – Brione	225'000
Risanamento acquedotto Lavertezzo	165'000
Risanamento acquedotto Frasco-Gerra	140'000
Contributo Parrocchia Lavertezzo per risanam. campanile	118'000

<b>Principali spese correnti (esclusi stipendi, oneri sociali e ammortamenti)</b>	
Contributi per anziani ospiti di istituti	270'000
Acquisto carburante (stazione servizio)	290'000
Contributi alle assicurazioni sociali	213'000
Raccolta ed eliminazione rifiuti	130'100
Riversamento contributi FER	157'785
Contributi per trasporti pubblici	123'000
Servizio di polizia-rimborso	96'900
Manutenzione strade e piazze	95'000

<b>Principali ricavi correnti</b>	
Contributo localizzazione geografica	870'000
Contributo di livellamento	702'800
Tassa utenza acqua	420'000
Vendita carburanti (stazione servizio)	332'300
Tassa raccolta rifiuti	219'425
Contributo fondo energie rinnovabili (FER)	157'785
Tassa concessione uso strade comunali	136'500
Compensazione Fondazione Verzasca aree verdi	116'800



Le indicazioni di dettaglio riguardo le singole voci di conto economico sono illustrate nei prossimi capitoli.

L'indice di forza finanziaria, pubblicato dalla Sezione degli enti locali per il biennio 2023/2024, colloca il Comune di Verzasca nella fascia di comuni finanziariamente medi della zona inferiore con un indice leggermente inferiore stabilito a 63.10 dal quale ne consegue un coefficiente di partecipazione comunale del 32% e un coefficiente di distribuzione cantonale del 68%.

### **Perequazione finanziaria intercomunale**

Il principale ricavo iscritto a preventivo 2023 risulta essere il contributo ricorrente per gli oneri derivanti dalla localizzazione geografica (art. 15 della Legge sulla perequazione finanziaria intercomunale LPI). La Sezione degli enti locali con decisione del 12 settembre 2022, ha comunicato una correzione agli importi 2020-2022 con un contributo annuo a favore del Comune Verzasca di CHF 870'000.- anziché 874'000.-. Per l'anno 2023 ci si è pertanto basati su questo nuovo dato e sull'indicazione di inserire lo stesso importo a preventivo.

### **Gettito d'imposta comunale**

Per la stima del gettito d'imposta comunale per l'anno 2023 l'Amministrazione ha proceduto a un esame dei dati più recenti forniti dal Cantone. Si sono in particolare considerati gli ultimi accertamenti di gettito disponibili (anno 2019), pubblicato dal Cantone a maggio 2022, come pure il dato provvisorio per l'imposta sul reddito e la sostanza delle persone fisiche (anno 2020) comunicato dalla Sezione degli enti locali. Non da ultimo si è pure preso atto dei dati aggiornati a settembre 2022 fornitici dal Centro cantonale d'informatica (CCI).

Per quanto riguarda le frazioni di Valle dei Comuni di Cugnasco-Gerra e Lavertezzo disponiamo dei dati provvisori inerenti il gettito provvisorio 2020 trasmesso a febbraio dalla SEL.

Malgrado le nuove valutazioni di moltiplicatore aritmetico, maggiorato rispetto al preventivo 2022, considerato che siamo ancora in fase nascente del Comune di Verzasca e che le valutazioni sono attinenti il preventivo, disponendo di un capitale proprio che permetterebbe di assorbire il disavanzo, il Municipio – dopo essersi consultato anche con la Sezione degli enti locali - propone di mantenere il moltiplicatore politico al 95%.

### **Imposta sul reddito e la sostanza delle persone fisiche**

L'accertamento 2019 è il dato di partenza per la stima del gettito di questo preventivo e i dati presentati sono - a differenza del precedente preventivo – comprensivi di tutte le frazioni di Valle.

In considerazione di quanto sopra si stima per l'anno 2023 un gettito cantonale base d'imposta sul reddito e la sostanza delle persone fisiche di CHF 1'361'452.- (nel preventivo 2022 era di CHF 1'331'580.-).

### **Imposta sull'utile e sul capitale delle persone giuridiche**

Per la stima di gettiti delle persone giuridiche vale in sostanza quanto sopra indicato per le persone fisiche e quanto già espresso in occasione del preventivo 2022.

Il gettito base d'imposta sull'utile e sul capitale delle persone giuridiche è stato mantenuto per l'anno 2023 a CHF 140'000.- come a preventivo 2022. Il dato di gettito in nostro possesso e la situazione aggiornata fornitaci dal CSI ci porta a prudenza che si traduce con una stabilità dell'importo valutato.



### Imposta personale e imposta immobiliare comunale

Per queste due componenti d'imposta comunale le valutazioni risultano essere relativamente più semplici in quanto calcolate da una parte sulla popolazione (persone fisiche assoggettate) e dall'altra sul valore di stima delle proprietà immobiliari. Per l'anno 2023 non sono previsti particolari scostamenti.

L'imposta personale è stimata a CHF 28'500.- (anno precedente CHF 28'000.-) ed è in linea con i dati di accertamento cantonale del 2019.

L'imposta immobiliare comunale è stimata a CHF 142'500.- come per l'anno precedente, non essendoci state nel corso dell'anno rivisitazioni dei valori di stima.

### Commento ai centri di costo del conto economico

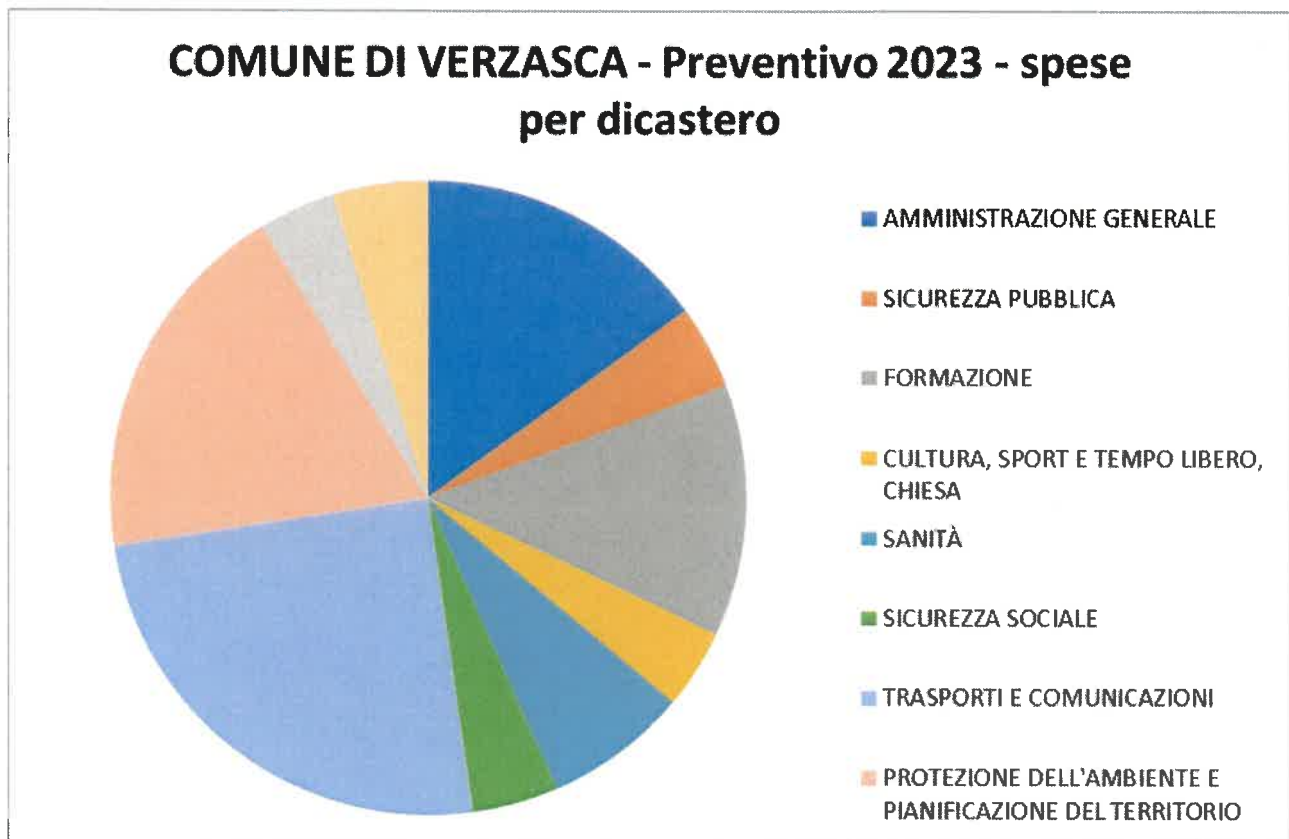





### COMUNE DI VERZASCA - Preventivo 2023 - spese per genere di conto

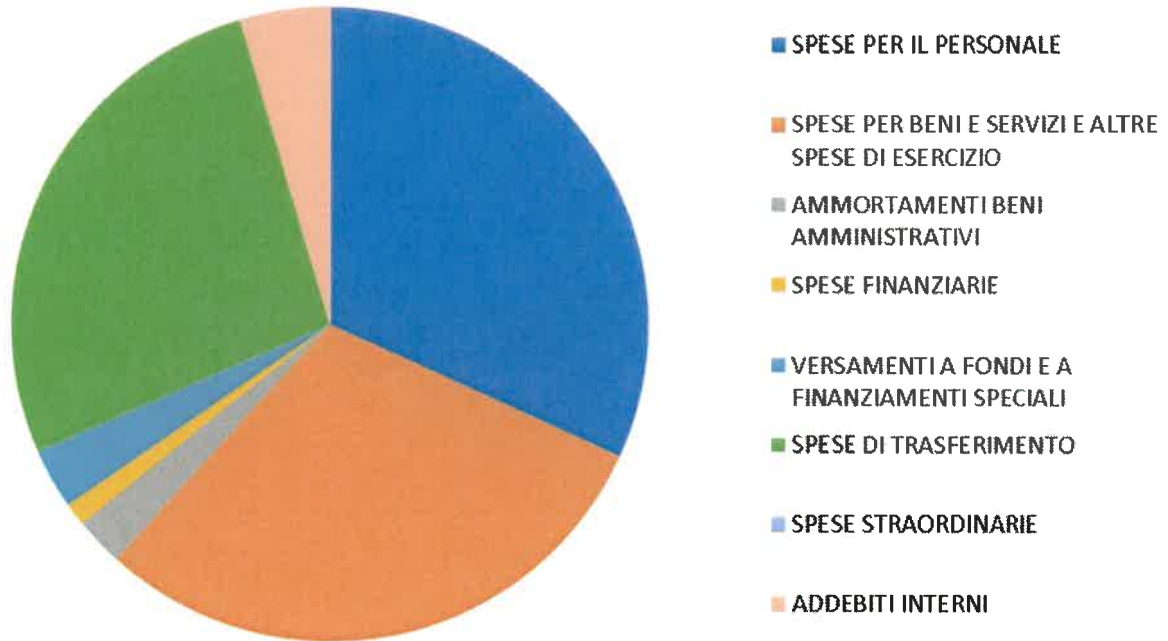

Nei commenti che seguiranno andremo a toccare quelle voci di spesa o di ricavo che hanno una significatività in relazione ai valori complessivi di conto economico, nonché quelle che hanno subito un'importante variazione rispetto ai dati di preventivo 2022 e/o consuntivo 2021.

Graficamente il confronto tra il preventivo 2022 e 2023 è così rappresentato:

### COMUNE DI VERZASCA - Preventivo 2023 - confronto spese per genere di conto

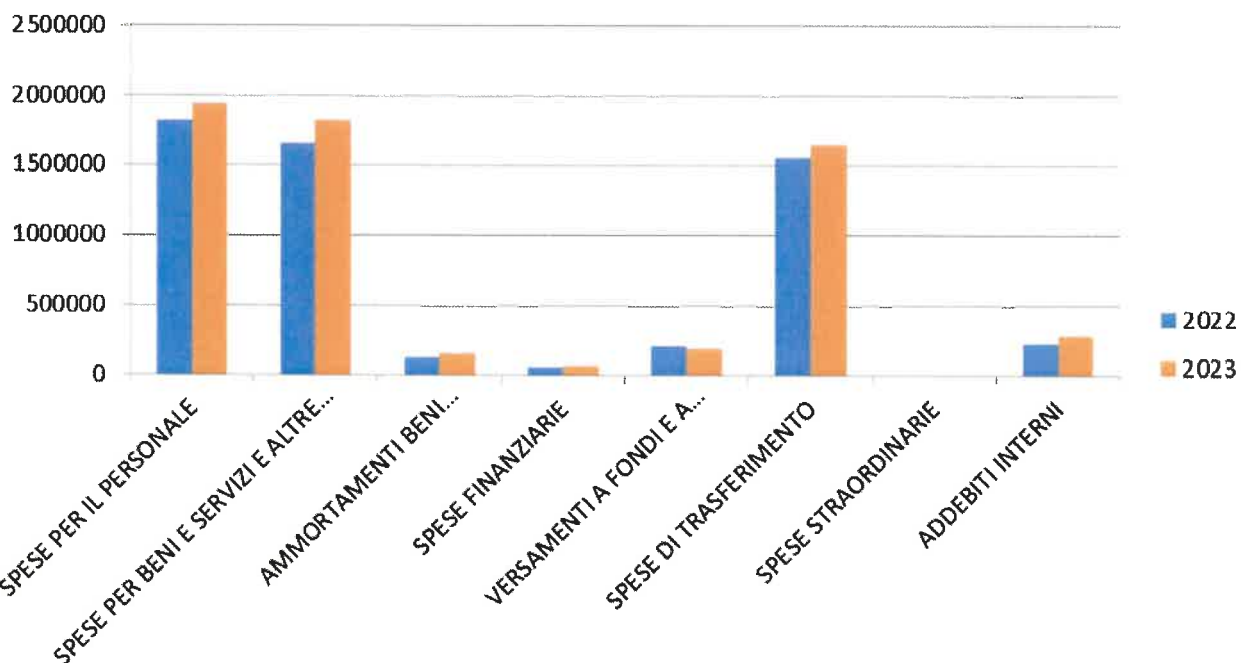



### COMUNE DI VERZASCA - Preventivo 2023 - confronto ricavi per genere di conto

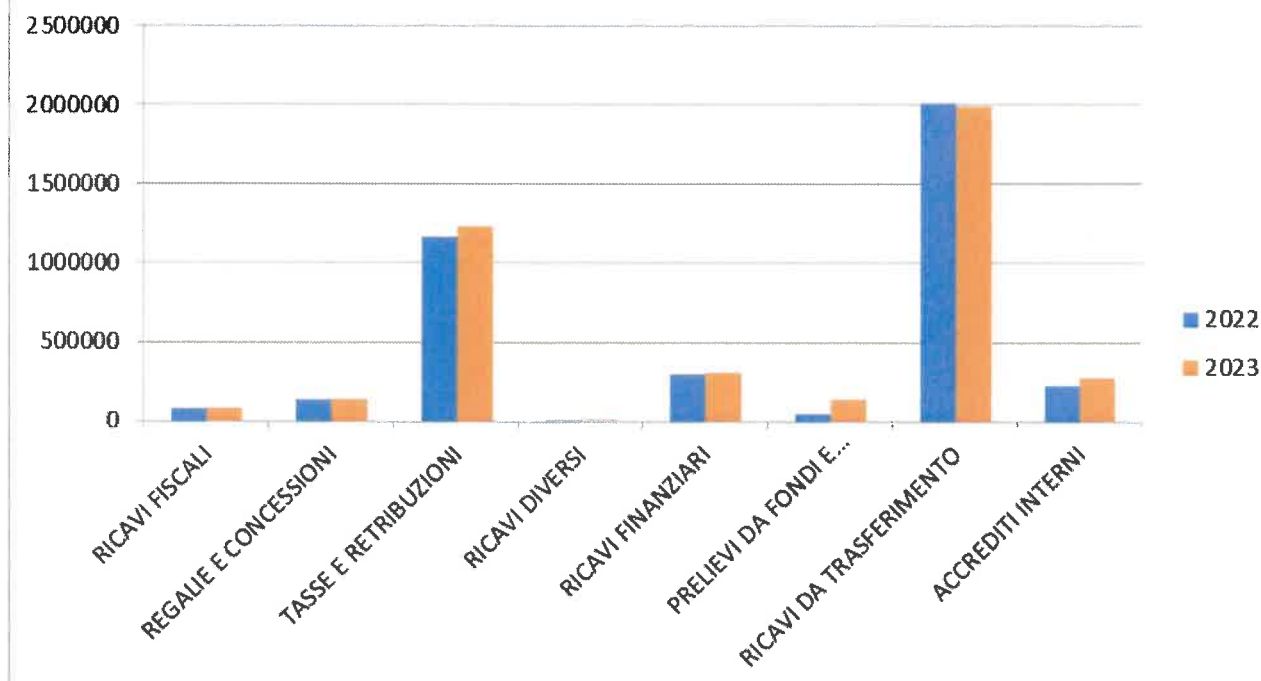

	Preventivo 2023		Preventivo 2022		Consuntivo 2021	
	Spese	Ricavi	Spese	Ricavi	Spese	Ricavi
0. AMMINISTRAZIONE GENERALE <i>Netto costi</i>	910'800.00	174'380.00 736'420.00	876'440.00	168'480.00 707'960.00	844'322.41	184'422.01 659'900.40

Il dicastero Amministrazione generale è suddiviso in quattro centri di costo.

	Preventivo 2023		Preventivo 2022		Consuntivo 2021	
	Spese	Ricavi	Spese	Ricavi	Spese	Ricavi
012. Esecutivo e legislativo <i>Netto costi</i>	96'700.00	96'700.00	95'970.00	95'970.00	93'554.97	93'554.97

I due poteri politici – esecutivo e legislativo - sono raggruppati in un unico centro di costo. Le principali voci di spesa riguardano gli onorari sindaco e municipali e le varie indennità di seduta dei vari organi comunali. Questi sono stati valutati in accordo con quanto previsto dal Regolamento organico comunale (artt. 61 e 62). La spesa per indennità municipio e seggio di CHF 32'000.- rimane invariata rispetto al precedente preventivo, dopo un confronto tra i dati consuntivo 2021 e la situazione al 30 settembre 2022 per quanto attiene le presenze.

	Preventivo 2023		Preventivo 2022		Consuntivo 2021	
	Spese	Ricavi	Spese	Ricavi	Spese	Ricavi
021. Amministrazione delle finanze e delle contribuzioni <i>Netto costi</i>	22'900.00	300.00 22'600.00	21'800.00	300.00 21'500.00	20'897.37	20'897.37

L'unica variazione riguarda le spese legate all'incasso dei vari tributi da parte del CSI.





	Preventivo 2023		Preventivo 2022		Consuntivo 2021	
	Spese	Ricavi	Spese	Ricavi	Spese	Ricavi
022. Servizi generali, altro <i>Netto costi</i>	647'300.00	38'100.00 609'200.00	620'600.00	42'500.00 578'100.00	585'222.72	42'618.61 539'104.11

Per quanto riguarda i costi del personale amministrativo attualmente in organico, l'onere è maggiorato in quanto ci sarà un'aumento di percentuale lavorativa dal 60% al 70% dell'incaricata alle finanze e l'impiego del tecnico comunale è completo sull'arco dell'anno rispetto al precedente preventivo. Nella stima della massa salariale si sono prese in considerazione le funzioni assegnate alle classi salariali secondo quanto previsto dal nuovo Regolamento organico dei dipendenti approvato dal Consiglio comunale in data 8 marzo 2021 ed entrato in vigore retroattivamente al 1° gennaio 2021.

Per l'anno 2023 considerata la mole di lavoro e lo sviluppo dell'ufficio tecnico comunale, è stato riproposto anche un onere per ore straordinarie del personale amministrativo di CHF 10'800.- (pari a ca. il 2.45% della massa salariale lorda).

Gli oneri sociali sono stati calcolati sulla base delle nuove aliquote per l'anno 2023 indicate dai vari istituti e dalle compagnie di assicurazione.

Fra i principali scostamenti rispetto al preventivo 2022 segnaliamo un leggero incremento di CHF 4'000.- alla voce licenze informatiche (cto. 022.3118.001), dovuto all'ampliamento del numero di licenze in dotazione per i vari programmi resisi necessari con l'aumento dell'organico e dalle necessità operative riscontrate nel corso del 2022.

Anche per la gestione contabile e finanziaria (cto. 022.3232.004) è prevista una riduzione delle spese a CHF 8'000.-. Non necessitiamo attualmente di consulenze di terzi per l'allestimento di preventivi e consuntivi; la spesa si limita all'elaborazione del piano finanziario e al supporto di consulenti per quanto attiene questioni prettamente tecniche nei processi di lavoro.

Rispetto al preventivo 2022 sono presenti i costi di manutenzione e assicurativi del veicolo elettrico in dotazione all'amministrazione, ma sono stati ridotti i costi di rimborso per missioni e trasferte (cto. 022.3170.001) dovuti al minor utilizzo dei veicoli privati per i trasferimenti agli sportelli amministrativi o ai movimenti sul territorio per seguire la squadra esterna da parte del tecnico.

Nel preventivo 2023 non ci sono più gli incassi per i box di Corippo (cto. 022.4472.001), ora sotto gestione della Fondazione Verzasca.

	Preventivo 2023		Preventivo 2022		Consuntivo 2021	
	Spese	Ricavi	Spese	Ricavi	Spese	Ricavi
029. Stabili comunali <i>Netto costi</i>	143'900.00	135'980.00 7'920.00	138'070.00	125'680.00 12'390.00	144'647.35	138'303.40 6'343.95

Questo centro di costo contempla le spese e i ricavi legati alla gestione degli stabili di proprietà del Comune a eccezione del Centro scolastico di Brione Verzasca (centro di costo 217), del Centro sportivo di Sonogno (centro costo 343) e del Castello Marcacci (centro costo 666). I ricavi da affitti locali di CHF 124'600.- (cto. 029.4470.001) rappresentano un'importante entrata per il Comune; fra le voci principali riportate in questa posizione troviamo:

- l'affitto centro sociale Brione Verzasca – abitativo e commerciale (CHF 50'400.-)
- l'affitto casa rifugio a Frasco (CHF 40'000.-)

Rispetto al precedente preventivo abbiamo dei nuovi incassi d'affitto per studi di fisioterapia a Brione e Lavertezzo.

Scostamenti da sottolineare riguardano – e saranno una costante su tutti i centri di costo – i costi di elettricità e combustibile. In media abbiamo valutato sui 12 mesi un aumento del 15%. Per gli edifici comunali poco utilizzati saremo oculati nell'applicare una politica di risparmio



energetico, e in questo senso sono stati sensibilizzati anche i fruitori degli spazi comunali condivisi (es. Case comunali di Lavertezzo e Frasco).

	Preventivo 2023		Preventivo 2022		Consuntivo 2021	
	Spese	Ricavi	Spese	Ricavi	Spese	Ricavi
1. SICUREZZA PUBBLICA <i>Netto costi</i>	262'115.00	23'100.00 239'015.00	257'500.00	16'100.00 241'400.00	206'777.81	20'591.55 186'186.26

	Preventivo 2023		Preventivo 2022		Consuntivo 2021	
	Spese	Ricavi	Spese	Ricavi	Spese	Ricavi
111. Polizia <i>Netto costi</i>	105'900.00	105'900.00	104'200.00	140'200.00	101'690.65	101'690.65

Riguardo alla convenzione con il Comune di Gordola per una collaborazione in materia di polizia è previsto per l'anno 2023 un costo pro-capite di CHF 123.24 (anno precedente CHF 119.03) che per il Comune Verzasca comporta una spesa complessiva di CHF 96'900.- (cto. 111.3612.102).

Nel preventivo 2023 sono stata inseriti CHF 6'800.- riguardanti il servizio di vigilanza traffico stradale. La Fondazione Verzasca, che organizza questo servizio tramite ditte esterne, sta lavorando in modo mirato e parsimonioso e secondo indicazioni si prevedono spese inferiori già per il corrente anno.

	Preventivo 2023		Preventivo 2022		Consuntivo 2021	
	Spese	Ricavi	Spese	Ricavi	Spese	Ricavi
120. Potere giudiziario <i>Netto costi</i>	5'500.00	5'500.00			5'673.35	5'673.35
140. Diritto generale <i>Netto costi</i>	58'315.00	17'400.00 40'915.00	50'000.00	16'100.00 33'900.00	42'264.80	14'918.20 27'346.60
150. Vigili del fuoco <i>Netto costi</i>	80'300.00	80'300.00	89'300.00	89'300.00	56'678.81	50'678.81
161. Difesa militare <i>Netto costi</i>	2'600.00	2'600.00	2'600.00	2'600.00	2'539.85	2'539.85
162. Protezione civile <i>Netto costi</i>	15'000.00	200.00 14'800.00	11'400.00	11'400.00	9'603.70	9'603.70

Nel centro costo diritto generale (140) sono state adeguate al rialzo le spese per indennità a curatori e tutori (cto. 140.3010.001) sulla base dei costi sostenuti nel corso del 2021 per i vari pupilli.

Il rimborso al Comune sede per l'Autorità regionale di protezione (cto. 140.3612.101) verrà potenziato con aumento delle percentuali di lavoro; ne consegue un sensibile aumento di spesa.

Il centro di costo vigili del fuoco (150) include le spese del Corpo pompieri Verzasca (alta Valle) e il contributo versato al Comune di Tenero-Contra per il proprio Corpo (bassa Valle). Per quest'ultimo la previsione di spesa rispecchia il preventivo 2023 del Corpo pompieri urbano e bosco che indica un contributo da versare da parte del nostro Comune di CHF 38'300.- (cto. 150.3612.102) in linea con l'anno precedente.

Per quanto riguarda il Corpo pompieri Verzasca le stime di spesa per l'anno 2023 sono state immesse sulla base di un incontro con il Comandante nel quale si è entrati nel merito delle singole posizioni indicate a preventivo. Il nuovo Regolamento è in fase di elaborazione e durante il corso dell'anno verrà presentato al legislativo per approvazione. Il preventivo tiene



parzialmente in considerazione questo nuovo orientamento che dovrebbe concretizzarsi durante il prossimo anno.

Il rimborso al Consorzio piazza di tiro Quartino (CHF 2'600.-) e quello al Consorzio protezione civile (CHF 14'500.-) sono stati riportati sulla base dei preventivi allestiti dai singoli enti per l'anno 2023.

	Preventivo 2023		Preventivo 2022		Consuntivo 2021	
	Spese	Ricavi	Spese	Ricavi	Spese	Ricavi
2. FORMAZIONE <i>Netto costi</i>	784'380.00	206'450.00 577'930.00	796'100.00	234'900.00 561'200.00	735'154.29	193'592.25 541'562.04

In relazione alle trattenute sociali e allo stato paga degli stipendi docenti della scuola dell'infanzia ed elementare, si sono prese in considerazione le indicazioni ricevute dalla Divisione della scuola per l'anno 2023.

	Preventivo 2023		Preventivo 2022		Consuntivo 2021	
	Spese	Ricavi	Spese	Ricavi	Spese	Ricavi
211. Scuola dell'infanzia <i>Netto costi</i>	136'400.00	48'350.00 88'050.00	132'900.00	44'000.00 88'900.00	134'584.78	44'625.00 89'625.78

Per le voci di spesa della scuola dell'infanzia non abbiamo particolari variazioni rispetto all'anno precedente salvo l'inclusione della voce stipendi supplenze SI (cto. 211.3020.002).

	Preventivo 2023		Preventivo 2022		Consuntivo 2021	
	Spese	Ricavi	Spese	Ricavi	Spese	Ricavi
212. Scuola elementare <i>Netto costi</i>	295'500.00	110'000.00 185'500.00	334'500.00	142'700.00 191'800.00	263'186.67	96'169.35 167'017.32

Per gli stipendi docenti fanno stato le indicazioni ricevute dalla Divisione della scuola. Gli stipendi per docenti titolari tengono conto di 2.5 unità.

La quota-parte a carico del nostro Comune per i costi di direzione dell'Istituto scolastico intercomunale ammonta a CHF 22'000.- (cto. 212.3612.101) su indicazione della responsabile dell'Istituto.

	Preventivo 2023		Preventivo 2022		Consuntivo 2021	
	Spese	Ricavi	Spese	Ricavi	Spese	Ricavi
213. Scuola media <i>Netto costi</i>	5'000.00	5'000.00	4'200.00	4'200.00	4'130.00	4'130.00

La spesa quale contributo di refezione per gli allievi che frequentano la scuola media (cto. 213.3637.001) sulla base dei dati in nostro possesso è stata aumentata a CHF 3'000.-.

	Preventivo 2023		Preventivo 2022		Consuntivo 2021	
	Spese	Ricavi	Spese	Ricavi	Spese	Ricavi
217. Centro scolastico <i>Netto costi</i>	103'850.00	103'850.00	88'000.00	88'000.00	87'315.71	87'315.71

Questo centro di costo riporta le uscite per il personale che si occupa della pulizia dell'edificio scolastico, oltre alle spese di manutenzione e gestione. La valutazione degli oneri di gestione e di manutenzione è stata eseguita sulla base dei dati di consuntivo 2021 e preventivo 2022. Alcuni cambiamenti dell'organico (assunzione a percentuale fissa dell'addetta a pulizia spazi SI e aiuto cuoco) hanno portato a una riduzione delle uscite per stipendi.



Per quanto attiene il materiale di pulizia e consumo (cto. 217.3101.001) ci basiamo sui dati di consumo dell'anno in corso; l'aumento del costo delle materie prime da una parte e la maggior disinfezione dall'altra hanno portato a un aumento dei costi. Per quanto riguarda l'acquisto di mobilio e attrezzature abbiamo considerato la necessità di sostituire l'ormai vetusto forno della cucina e l'acquisto di una nuova idropulitrice (cto. 217.311.001), preventivando una spesa di CHF 7'000.-.

	Preventivo 2023		Preventivo 2022		Consuntivo 2021	
	Spese	Ricavi	Spese	Ricavi	Spese	Ricavi
219. Scuola dell'obbligo <i>Netto costi</i>	243'630.00	48'100.00 195'530.00	236'500.00	48'200.00 188'300.00	245'937.13	52'797.90 193'139.23

Il trasporto allievi verrà nuovamente suddiviso come in passato con Stipendio autista scuolabus (cto. 219.3010.002) e trasporto da parte di terzi (cto. 219.3130.001). Essendo il veicolo intestato al Comune l'autista deve essere considerata come una dipendente a tutti gli effetti. Lo stipendio è calcolato a corse.

	Preventivo 2023		Preventivo 2022		Consuntivo 2021	
	Spese	Ricavi	Spese	Ricavi	Spese	Ricavi
3. CULTURA, SPORT, TEMPO LIBERO, CHIESA <i>Netto costi</i>	245'325.00	70'300.00 175'025.00	195'400.00	66'300.00 129'100.00	247'030.46	48'069.10 198'961.36

	Preventivo 2023		Preventivo 2022		Consuntivo 2021	
	Spese	Ricavi	Spese	Ricavi	Spese	Ricavi
312. Patrimonio storico e culturale <i>Netto costi</i>	6'600.00	6'600.00	6'500.00	6'500.00	6'000.00	6'000.00
329. Cultura e altro <i>Netto costi</i>	8'500.00	8'500.00	7'500.00	7'500.00	2'900.00	2'900.00
341. Sport <i>Netto costi</i>	4'300.00	2'000.00 2'300.00	2'300.00	2'300.00	3'150.00	3'150.00
342. Tempo libero <i>Netto costi</i>	12'000.00	7'000.00 5'000.00	12'000.00	5'000.00 7'000.00	3'545.73	3'000.00 545.73

Riguardo i quattro centri di costo sopra indicati, nel 2023 vi sono stati alcuni adeguamenti al rialzo in considerazione di quanto riconosciuto ai vari enti culturali durante il 2022 e che andranno a riproporsi anche negli anni a venire. Confidiamo di poter essere confrontati con una situazione sanitaria che consentirà lo svolgersi degli eventi.

Il centro di costo tempo libero (342) considera l'organizzazione dell'evento "Natal in Vall" (cto. 342.3130.001) per il quale è stato chiesto un contributo di sostegno valutato in complessivamente CHF 7'000.- alla Fondazione Verzasca e all'Organizzazione Turistica Lago Maggiore e Valli (cto. 342.4636.001).

	Preventivo 2023		Preventivo 2022		Consuntivo 2021	
	Spese	Ricavi	Spese	Ricavi	Spese	Ricavi
343. Centro sportivo <i>Netto costi</i>	156'825.00	61'300.00 95'525.00	110'000.00	61'300.00 48'700.00	169'863.88	45'069.10 124'794.78





L'attività di manutenzione e sorveglianza presso il Centro sportivo di Sonogno - struttura di grande valore sociale per la nostra Valle - segue una pianificazione a turni concordata dall'UTC con i dipendenti; l'onere viene conteggiato come addebito interno per un importo di CHF 38'000.- (cto. 343.3910.001) a favore del dicastero strade (615). Alla voce cto. 343.3010.001 sono calcolate una parte di ore di un sorvegliante esterno che affianca l'addetto di turno del comune durante le partite della prima squadra, dove è richiesta la presenza di 2 persone.

Le voci di spesa per beni e servizi più importanti riguardano il consumo elettricità (cto. 343.3120.001) di CHF 50'000.- e la manutenzione (cto. 343.3143.001) di CHF 31'000.-. Per quanto concerne il consumo elettrico la previsione è invariata essendoci un contratto in essere con la SES valido fino alla fine del 2023. I costi di combustibile variano in seguito alla situazione di mercato attuale e prevedibile per il prossimo anno.

La manutenzione rimane pressoché invariata nelle cifre ma non nella composizione; i costi di terzi per manutenzione presenti fino allo scorso anno saranno svolti dagli operai durante la sorveglianza e pertanto computati con l'addebito interno. I veri costi di manutenzione riguardano abbonamenti (Viessmann, Siemens, CIT, Certas), un nuovo servizio di manutenzione del freddo di CHF 9'800.- annui e spese di manutenzione ordinaria della struttura e dell'Osteria sportiva.

La manutenzione delle macchine è stata aumentata considerando una spesa certa di CHF 5'800.- per la Rolba.

Per quanto riguarda i contributi dobbiamo segnalare la riduzione del versamento da parte dei Comuni ACVV a CHF 17'500.- anziché CHF 22'000.-; (Lavertezzo attualmente non può sostenere i costi della struttura). Restano invariati gli affitti e il rimborso da parte di HCVV. Come per l'anno 2022 sono stati considerati gli incassi di entrate, occupazioni pista e noleggio pattini, così come il relativo riversamento della quota a favore dell'HCVV, che mette a disposizione i pattini e si occupa di gestire il piano d'occupazione pista.

	Preventivo 2023		Preventivo 2022		Consuntivo 2021	
	Spese	Ricavi	Spese	Ricavi	Spese	Ricavi
350. Chiesa e affari religiosi <i>Netto costi</i>	57'100.00	57'100.00	57'100.00	57'100.00	61'570.85	61'570.85

Il contributo per l'anno 2023 di CHF 55'000.- (cto. 350.6212.101) resta invariato così come la manutenzione campanili.

	Preventivo 2023		Preventivo 2022		Consuntivo 2021	
	Spese	Ricavi	Spese	Ricavi	Spese	Ricavi
4. SANITÀ <i>Netto costi</i>	448'400.00	0.00 448'400.00	437'900.00	0.00 437'900.00	492'640.42	940.15 491'700.27

	Preventivo 2023		Preventivo 2022		Consuntivo 2021	
	Spese	Ricavi	Spese	Ricavi	Spese	Ricavi
412. Case medicalizzate, di riposo e di cura <i>Netto costi</i>	270'000.00	270'000.00	270'000.00	270'000.00	328'859.06	328'859.06

La previsione di costo alla voce "Contributi per anziani ospiti di istituti" (cto. 412.3632.101), è stata calcolata in base indicazioni forniteci dall'Ufficio degli anziani e delle cure a domicilio. Per il finanziamento delle case per anziani sussidiate dal Cantone il costo per giornata di presenza per ciascun ospite domiciliato nel nostro Comune è stimato in CHF 53.- (anno precedente 51.-) con un tetto massimo del 6% del gettito d'imposta cantonale riferito al nostro Comune. A questo importo va aggiunto il 5.9% (anno precedente 5.8%) del gettito d'imposta 2019.



	Preventivo 2023		Preventivo 2022		Consuntivo 2021	
	Spese	Ricavi	Spese	Ricavi	Spese	Ricavi
421. Cure ambulatoriali <i>Netto costi</i>	142'000.00	142'000.00	132'500.00	132'500.00	137'681.88	137'681.88

Leggero aumento anche in questa posizione. Come di consuetudine per i servizi di assistenza e cura a domicilio e per i servizi di appoggio, riceviamo dal medesimo ufficio cantonale le percentuali di finanziamento da applicare al gettito d'imposta cantonale 2019:

- 3.03% (anno precedente 2.85%) per il finanziamento dei servizi di assistenza e cura a domicilio
- 2.1% (anno precedente 1.85%) per il finanziamento dei servizi di appoggio
- CHF 28.39 (anno precedente CHF 34.14) per abitante per il finanziamento degli aiuti diretti per il mantenimento a domicilio

	Preventivo 2023		Preventivo 2022		Consuntivo 2021	
	Spese	Ricavi	Spese	Ricavi	Spese	Ricavi
422. Servizi di salvataggio <i>Netto costi</i>	33'200.00	33'200.00	32'200.00	32'200.00	23'814.20	23'814.20
432. Altra lotta contro le malattie <i>Netto costi</i>	500.00	500.00	500.00	500.00	2'192.28	940.15 1'252.13
433. Servizio medico scolastico <i>Netto costi</i>	2'700.00	2'700.00	2'700.00	2'700.00	93.00	93.00

L'associazione SALVA, Servizio Ambulanza Locarnese e Valli, ci ha fornito il preventivo 2023 che indica un fabbisogno da coprire dai Comuni di CHF 2'598'115.- corrispondente a un costo pro-capite di CHF 37.07 (anno precedente CHF 34.63). La quota per il Comune Verzasca ammonta a CHF 29'100.-. Per il noleggio dei defibrillatori rimaniamo stabili sulle quote corrisposte come da contratto.

	Preventivo 2023		Preventivo 2022		Consuntivo 2021	
	Spese	Ricavi	Spese	Ricavi	Spese	Ricavi
5. SICUREZZA SOCIALE <i>Netto costi</i>	264'100.00	3'800.00 260'300.00	253'600.00	3'800.00 249'800.00	267'369.70	3'347.80 263'921.90

	Preventivo 2023		Preventivo 2022		Consuntivo 2021	
	Spese	Ricavi	Spese	Ricavi	Spese	Ricavi
512. Riduzione dei premi <i>Netto costi</i>	213'000.00	300.00 212'700.00	198'000.00	300.00 197'700.00	231'773.90	231'773.90
534. Alloggio per pensionati senza cure <i>Netto costi</i>	1'000.00	1'000.00	1'000.00	1'000.00		
544. Protezione dei giovani <i>Netto costi</i>	3'300.00	3'300.00	3'300.00	3'300.00		
545. Prestazioni a famiglia <i>Netto costi</i>	16'500.00	16'500.00	15'800.00	15'800.00	16'034.00	16'034.00
572. Aiuto economico <i>Netto costi</i>	28'800.00	28'800.00	32'000.00	32'000.00	16'114.00	16'114.00
579. Assistenza n.m.a.	3'500.00	3'500.00	3'500.00	3'500.00	3'347.80	3'347.80



Netto costi		0.00		0.00		0.00
-------------	--	------	--	------	--	------

La sicurezza sociale si compone di sei centri di costo che, considerata l'entità di alcuni importi e la peculiarità delle prestazioni, abbiamo raggruppato.

La partecipazione comunale alle spese per le assicurazioni sociali (cto. 512.3631.001) è calcolata in base al gettito d'imposta cantonale dell'anno (2021) sommato al contributo di livellamento. L'indice di forza finanziaria del Comune per il biennio 2022/2023 è pari a 63.1 e comporta l'applicazione di un'aliquota dell'8.5% sul gettito d'imposta.

Per la valutazione dei contributi comunali ai sensi della Legge per le famiglie (cto. 545.3631.003) sono stati considerati i dati di consuntivo 2021 fornitici dall'Ufficio del sostegno a enti e attività per le famiglie e i giovani. L'importo stimato per l'anno 2023 è di CHF 16'500.-.

La partecipazione comunale alle spese di assistenza (cto. 572.3631.002) valutata in CHF 28'000.- considera la situazione nota all'amministrazione comunale e tiene conto delle spese di assistenza registrate dalla nascita del nuovo Comune.

	Preventivo 2023		Preventivo 2022		Consuntivo 2021	
	Spese	Ricavi	Spese	Ricavi	Spese	Ricavi
6. TRASPORTI E COMUNICAZIONI Netto costi	1'515'700.00	538'700.00 977'000.00	1'344'350.00	475'500.00 868'850.00	1'321'545.63	592'266.12 729'279.51

	Preventivo 2023		Preventivo 2022		Consuntivo 2021	
	Spese	Ricavi	Spese	Ricavi	Spese	Ricavi
613. Strade cantonali Netto costi	39'750.00	39'750.00	39'200.00	39'200.00	39'719.50	39'719.50
615. Strade com., posteggi, piazze Netto costi	1'130'250.00	177'800.00 952'450.00	1'011'700.00	156'600.00 855'100.00	918'314.62	238'263.90 680'050.72

Questo centro di costo è uno dei più onerosi per il Comune. Esso comprende i costi legati al personale della squadra esterna e la manutenzione delle strade e del territorio in generale.

Nella stima della massa salariale si è tenuto conto dell'organico previsto per l'anno 2023 in considerazione delle funzioni assegnate alle classi salariali secondo quanto indicato dal Regolamento organico dei dipendenti. E' stata valutata anche l'assunzione di un'unità lavorativa che svolgerà le sue mansioni nella misura del 50% per il dicastero strade (615) e l'altra metà per il servizio idrico (710) e che contribuirà a rafforzare il numero degli effettivi, attualmente non sufficiente per coprire tutti i compiti nell'ambito della gestione del territorio; i costi (stipendio e oneri sociali) saranno divisi sui due dicasteri.

Fra le voci di spesa più significative rileviamo la manutenzione delle strade, piazze e sentieri (cto. 615.3141.001) con un costo annuo di CHF 95'000.- in linea con quanto indicato a preventivo 2022, il servizio calla neve e salinatura (cto. 615.3141.004) con un importo di CHF 90'000.-. Per quest'ultima voce sono stati considerati i nuovi contratti stipulati per i lotti stradali. Per quanto attiene l'alta Valle la quota dell'addetto esterno viene contemplata come stipendio addetto esterno in quanto assoggettato all'AVS come dipendente comunale ed eliminata dal computo del servizio citato poc'anzi.

L'acquisto del materiale di manutenzione e consumo è aumentato in considerazione del rincaro delle materie prime e in virtù delle spese che si stanno affrontando anche per la manutenzione e miglioramento dei parchi da gioco, per i quali verrà richiesta la certificazione UPI.



Il cto. 615.3101.004 Acquisto sale antigelo tiene conto delle offerte richieste prima dell'autunno per quanto attiene la fornitura del sale da impiegare e una parte di riserva. A dipendenza del quantitativo utilizzato a fine anno si potrà decidere di registrare a bilancio eventuali importanti riserve.

Invariate le uscite per contributi per strade agricole e sentieri; riguardano i contributi ai Patriziati per la gestione del territorio.

Leggero adeguamento verso l'alto per il costo dell'illuminazione pubblica; disponiamo già di buone tratte illuminate con lampade a risparmio energetico e le misure di risparmio prese per questo periodo energeticamente difficile dovrebbero compensare l'aumento.

Sul fronte delle entrate permane l'importo di CHF 116'800.- quale compenso dalla Fondazione Verzasca per la gestione delle aree verdi (cto. 615.4472.003) in base alla convenzione attualmente in vigore.

Gli accrediti interni per prestazioni di servizio di CHF 56'000.- sono le prestazioni svolte dagli operai per i vari centri di costo (centro sportivo, servizio idrico, depurazione delle acque, servizio raccolta rifiuti).

	Preventivo 2023		Preventivo 2022		Consuntivo 2021	
	Spese	Ricavi	Spese	Ricavi	Spese	Ricavi
640. Stazione carburanti <i>Netto costi</i>	318'500.00 32'300.00	350'800.00	272'050.00 43'650.00	315'700.00	348'976.18	345'702.22 3'273.96

Per quanto concerne la stazione carburanti di Sonogno, le previsioni di costi e ricavi a questo capitolo sono state adeguate sulla base dei risultati finanziari degli ultimi esercizi. A decorrere dal 2023 entrerà in vigore il nuovo Regolamento stazione carburanti e per quanto attiene gli incassi con carte Vibas (fatturazione da parte del Comune ai possessori di tessera) abbiamo valutato un aumento degli affiliati, i quali beneficeranno del 5% di sconto sull'acquisto del carburante.

Per la manutenzione della stazione di servizio (cto. 640.3144.001) oltre al contratto sottoscritto con Bica e Neovac, sono stati considerati i costi di tinteggio, di modifica dell'iscrizione esterna e l'acquisto di nuove tessere con layout del nuovo Comune. Spesa complessiva preventivata CHF 18'000.-. Anche presso questa struttura sono stati adeguati i costi di elettricità maggiorandoli del 15%.

	Preventivo 2023		Preventivo 2022		Consuntivo 2021	
	Spese	Ricavi	Spese	Ricavi	Spese	Ricavi
662. Trasporti pubblici <i>Netto costi</i>	7'000.00	7'000.00	5'000.00	5'000.00	869.90	869.90
666. Castello Marcacci <i>Netto costi</i>	20'200.00	10'100.00 10'100.00	16'400.00	3'200.00 13'200.00	13'665.43	8'300.00 5'365.43

Il preventivo 2023 prevede i premi assicurativi, le tasse di circolazione e la manutenzione presi a carico dal Comune per il progetto Verzasca Mobile.

Il costo complessivo di gestione per l'anno 2023 del Castello Marcacci a Brione è valutato in CHF 20'200.- (anno precedente CHF 16'400.-). E' intenzione del Municipio dare maggior vita alla struttura con eventi che in parte saranno sostenuti dall'Ente turistico Lago Maggiore e Valli. Resta aperta l'Escape room anche per il 2023.





	Preventivo 2023		Preventivo 2022		Consuntivo 2021	
	Spese	Ricavi	Spese	Ricavi	Spese	Ricavi
7. PROTEZIONE DELL'AMBIENTE E PIANIFICAZIONE <i>Netto costi</i>	1'143'240.00	1'104'760.00 38'480.00	1'001'300.00	944'300.00 57'000.00	1'174'779.75	1'068'056.00 106'723.75

I servizi di approvvigionamento idrico (710) ed eliminazione rifiuti (730), in ossequio alle disposizioni dell'art. 13 del Regolamento sulla gestione finanziaria e sulla contabilità dei comuni (RGFCC), devono finanziarsi integralmente tramite le tasse d'uso. A tale scopo nel capitale proprio del Comune sono stati costituiti in sede di consuntivo dei sottogruppi destinati alla contabilizzazione dei singoli risultati dei centri di costo. Di principio questo concetto va pure applicato di riflesso al servizio Depurazione delle acque (720) e per il preventivo 2023 abbiamo considerato questa disposizione, in attesa dell'approvazione del nuovo regolamento.

	Preventivo 2023		Preventivo 2022		Consuntivo 2021	
	Spese	Ricavi	Spese	Ricavi	Spese	Ricavi
710. Approvvigionamento idrico <i>Netto costi</i>	455'950.00	455'950.00 0.00	412'900.00	412'900.00 0.00	438'189.71	438'189.71 0.00

Per la stima delle spese da sostenere nel corso del 2023 si sono in sostanza ripresi i dati di preventivo 2022 confrontati con il consuntivo provvisorio 2022 e con le spese preventivate per l'anno venturo.

Per quanto riguarda la massa salariale è già stato indicato nel dicastero strade (615) che la nuova unità lavorativa verrà assorbita per metà nei costi di approvvigionamento idrico.

La componente principale di spesa risulta essere la manutenzione degli impianti (cto. 710.3143.001) per la quale si sono destinati CHF 120'000.-. La vetustà della rete ci impone di essere prudenti in questa spesa; vi sono da aggiungere due interventi certi e più precisamente la revisione degli idranti (rimandata dal 2020 ma ora necessaria) e la sistemazione delle camere di rottura di Frasco e di Gerra, per le quali disponiamo di un preventivo di intervento. Alla voce materiale di consumo (cto. 710.3101.001) abbiamo applicato un leggero rialzo in conseguenza dell'aumento del costo delle materie prime.

L'addebito al servizio per prestazioni interne (cto. 710.3910.001) di CHF 13'000.- riguarda la valutazione dell'onere amministrativo e segretariato di CHF 10'000.- e di quello degli operai della squadra comunale per i restanti CHF 3'000.-, inseriti a titolo prudenziale in considerazione degli interventi dovuti a rotture riscontrati durante l'anno in corso.

I costi legati agli oneri finanziari per interessi e ammortamenti da riversare al servizio "Finanze e imposte", sono stati calcolati in relazione ai beni amministrativi e ai debiti bancari risultanti dall'apporto di questi beni nel bilancio del nuovo Comune. L'ammortamento dei beni pianificato ammonta a CHF 90'700.-. Il nuovo Regolamento per il servizio approvvigionamento è in fase di elaborazione.

In virtù delle disposizioni di legge e delle spese necessarie, quest'anno ipotizziamo un prelievo dal fondo capitale proprio del servizio idrico per pareggiare le spese.

	Preventivo 2023		Preventivo 2022		Consuntivo 2021	
	Spese	Ricavi	Spese	Ricavi	Spese	Ricavi
720. Depurazione delle acque <i>Netto costi</i>	145'100.00	145'100.00 0.00	84'700.00	84'700.00 0.00	101'294.60	47'578.20 53'716.40



Anche per questo servizio vale il concetto espresso in precedenza, sia per quanto riguarda la valutazione di spesa sia per la regolamentazione comunale che è in fase di elaborazione. Le entrate per tasse utenza, in applicazione del principio di autofinanziamento del servizio, risulteranno superiori a quanto prelevato in passato. La tassa base dovrà coprire i costi di manutenzione sommati al capitale che annualmente si immette nel fondo necessario a coprire la manutenzione ordinaria delle canalizzazioni. Dallo stesso fondo si attinge annualmente per coprire questa spesa (prelevamento da cto. 720.3500.201, versamento a 720.3500.201).

L'aumento degli ammortamenti pianificati (cto. 720.3950.001) è conseguenza della conclusione degli investimenti in importanti opere di canalizzazione in corso da alcuni anni per le quali si rende necessario applicare un ammortamento a partire dal 2022/2023.

	Preventivo 2023		Preventivo 2022		Consuntivo 2021	
	Spese	Ricavi	Spese	Ricavi	Spese	Ricavi
730. Eliminazione dei rifiuti <i>Netto costi</i>	256'725.00	256'725.00 0.00	282'200.00	282'200.00 0.00	264'910.24	264'910.24 0.00

Per l'allestimento del preventivo 2023 si sono di principio ripresi i dati di preventivo 2022 (già orientati al nuovo regolamento), con dei leggeri assestamenti.

Il Regolamento specifico per il servizio è stato approvato e a breve ne verrà pubblicata la relativa Ordinanza. Per il servizio raccolta rifiuti vige l'obbligo di prelevare una tassa sul quantitativo di rifiuti, come pure il fatto che il ricavato delle tasse deve di principio coprire il 100% delle spese sostenute.

L'introduzione del nuovo Regolamento dovrebbe permettere un incremento delle entrate riguardanti la tassa sul sacco (cto. 730.4240.003) di CHF 37'000.-. Per valutare entrate e spese in attesa dell'Ordinanza sono stati considerati e computati 3 mesi con servizio invariato rispetto al vigente e da aprile, dopo l'iter procedurale di pubblicazione dell'Ordinanza e relativa informazione all'utenza, i costi e ricavi dettati dalla nuova gestione del servizio con tassa sul sacco. Ne consegue un costo complessivo di CHF 256'725.- che dovrà essere coperto con le tasse.

	Preventivo 2023		Preventivo 2022		Consuntivo 2021	
	Spese	Ricavi	Spese	Ricavi	Spese	Ricavi
750. Boschi <i>Netto costi</i>	25'500.00	12'500.00 13'000.00	25'500.00	2'000.00 23'500.00	114'072.80	76'732.85 37'339.95
761. Protezione del clima <i>Netto costi</i>	8'980.00 3'020.00	12'000.00			5'206.00	4'920.00 286.00

Per la manutenzione ordinaria dei boschi e la lotta alle piante invasive (cto. 750.3145.001) si prevede un onere di CHF 25'000.- in linea con il preventivo 2022. Ai ricavi prevediamo dei sussidi cantonali e la vendita del legname.

In relazione agli impianti di combustione sono considerate per l'anno 2023 uscite di spesa di CHF 8'980.-, in quanto è previsto il controllo degli impianti di combustione per quanto concerne il 20° ciclo.

	Preventivo 2023		Preventivo 2022		Consuntivo 2021	
	Spese	Ricavi	Spese	Ricavi	Spese	Ricavi
769. Altri tipi di lotta all'inquinamento <i>Netto costi</i>	220'985.00	220'985.00 0.00	161'000.00	161'000.00 0.00	235'535.00	235'535.00 0.00



Secondo indicazioni del 17 ottobre 2022 pervenute del Dipartimento del territorio riguardo il contributo cantonale per il Fondo energie rinnovabili (cto. 769.4631.001), le entrate per il FER saranno di CHF 157'785.-. Quest'importo viene comunque riversato allo specifico Fondo a bilancio addebitando il cto. 769.3500.501 e non influenza la cifra di fabbisogno.

Al contempo, nell'ambito della promozione delle energie rinnovabili, il Municipio ha destinato per l'anno 2023 un importo complessivo di CHF 63'200.- quale contributo a privati per l'acquisto di biciclette elettriche, per la realizzazione di impianti fotovoltaici e per promozioni diverse nell'ambito dell'efficienza energetica secondo le categorie del Regolamento incentivi risparmio energetico che verrà sottoposto al legislativo.

	Preventivo 2023		Preventivo 2022		Consuntivo 2021	
	Spese	Ricavi	Spese	Ricavi	Spese	Ricavi
771. Cimitero e sepoltura <i>Netto costi</i>	2'000.00	1'500.00 500.00	2'000.00	1'500.00 500.00	8'514.70	190.00 8'324.70
774. Ripari <i>Netto costi</i>	10'000.00	10'000.00	10'000.00	10'000.00	1'419.80	1'419.80
779. Protezione dell'ambiente <i>Netto costi</i>	3'000.00	3'000.00	3'000.00	3'000.00	3'175.90	3'175.90
790. Pianificazione del territorio <i>Netto costi</i>	15'000.00	15'000.00	20'000.00	20'000.00	2'461.00	2'461.00

Riguardo questi quattro centri di costo non vi sono osservazioni particolari. I valori indicati per l'anno 2023 rispecchiano in sostanza quelli dell'anno precedente.

Il conto economico riporta specificatamente il dettaglio di ogni singola voce di spesa.

	Preventivo 2023		Preventivo 2022		Consuntivo 2021	
	Spese	Ricavi	Spese	Ricavi	Spese	Ricavi
8. ECONOMIA PUBBLICA <i>Netto costi</i>	239'300.00	161'800.00 77'500.00	252'300.00	182'800.00 69'500.00	237'463.55	156'352.40 81'111.15

	Preventivo 2023		Preventivo 2022		Consuntivo 2021	
	Spese	Ricavi	Spese	Ricavi	Spese	Ricavi
813. Miglioramento della produzione animale <i>Netto costi</i>	1'500.00	1'500.00	1'500.00	1'500.00	31'000.00	31'000.00

La posizione include esclusivamente i vari contributi ricorrenti in ambito agricolo e al Macello cantonale, invariati rispetto al preventivo 2022.

	Preventivo 2023		Preventivo 2022		Consuntivo 2021	
	Spese	Ricavi	Spese	Ricavi	Spese	Ricavi
840. Turismo, trasporti pubblici e sviluppo <i>Netto costi</i>	215'600.00	7'000.00 208'600.00	228'600.00	27'000.00 201'600.00	188'777.15	188'777.15

In questo centro di costo è inserita la partecipazione del Comune al finanziamento del trasporto pubblico (cto. 840.3631.002) valutata in CHF 123'000.- (anno precedente CHF 118'000.-). L'evoluzione della spesa rispetto al recente passato è notevole ed è da ricondurre al potenziamento del trasporto pubblico regionale e urbano.

Il contributo di CHF 49'800.- all'Organizzazione Turistica Lago Maggiore e Valli (OTLMV), che ha quale base di calcolo i pernottamenti sul nostro territorio, è stato stimato come per l'anno



2022. Il conteggio riguardo i pernottamenti 2021 per il nostro Comune equivalgono a un contributo di CHF 44'495.85. Il maggior onere stimato per il 2023 tiene prudenzialmente conto di una crescita dei pernottamenti in considerazione del buon andamento turistico.

	Preventivo 2023		Preventivo 2022		Consuntivo 2021	
	Spese	Ricavi	Spese	Ricavi	Spese	Ricavi
850. Industria, artigianato e commercio <i>Netto costi</i>	21'900.00	21'900.00	21'900.00	21'900.00	17'500.00	17'500.00
871. Energia <i>Netto costi</i>	300.00 154'500.00	154'800.00	300.00 155'500.00	155'800.00	186.40 156'166.00	156'352.40

Nell'ambito del progetto di Masterplan promosso dall'Associazione dei Comuni della Valle Verzasca e Piano, coordinato dalla Fondazione Verzasca, il Comune riconosce un importo annuo di CHF 21'900.- (cto. 850.3636.001).

Al momento dell'allestimento del presente messaggio non era ancora nota la decisione del Consiglio di Stato riguardo la definizione della tassa metrica annuale sui 160'258 m<sup>2</sup> di superficie delle strade comunali del Comune Verzasca (anno precedente CHF 0.85/m<sup>2</sup>). Si è pertanto stimata una previsione di ricavo di CHF 136'500.- come per l'anno 2022.

	Preventivo 2023		Preventivo 2022		Consuntivo 2021	
	Spese	Ricavi	Spese	Ricavi	Spese	Ricavi
9. FINANZE E IMPOSTE <i>Netto ricavi</i>	293'300.00 1'603'400.00	1'896'700.00	245'270.00 1'652'930.00	1'898'200.00	318'501.09 3'339'540.94	3'658'042.03

	Preventivo 2023		Preventivo 2022		Consuntivo 2021	
	Spese	Ricavi	Spese	Ricavi	Spese	Ricavi
910. Imposte <i>Netto ricavi</i>	1'000.00 77'000.00	78'000.00	1'000.00 73'000.00	74'000.00	168.06 1'778'003.03	1'778'171.09
930. Perequazione finanziaria <i>Netto ricavi</i>	1'572'800.00	1'572'800.00	1'596'000.00	1'596'000.00	1'576'807.00	1'576'807.00
950. Quota parte alle entrate di enti pubblici <i>Netto ricavi</i>	9'500.00 51'600.00	61'100.00	9'300.00 57'100.00	66'400.00	10'084.50 108'115.88	118'200.38

La valutazione dell'introito per imposte alla fonte (cto. 910.4002.001) è stato valutato partendo dai conteggi definitivi per l'anno 2021 forniti dall'ufficio competente e contabilizzati nel corso di quest'anno.

Per l'anno 2023 si è pure stimata prudenzialmente una sopravvenienza d'imposta di anni precedenti di CHF 20'000.- in relazione ai dati aggiornati sulle emissioni e valutazioni d'imposta per l'anno 2021 e precedenti (cto. 910.4000.101).

Per quanto riguarda i contributi cantonali derivanti dalla perequazione intercomunale rimandiamo a quanto indicato al capitolo "Perequazione finanziaria intercomunale".

Per l'incasso e il riversamento al Cantone delle patenti caccia e pesca è stato creato un conto nel quale viene registrato il relativo incasso dalla vendita patenti e uno per la contabilizzazione dell'addebito a favore del Cantone.

Con l'entrata in vigore dal 1° gennaio 2020 delle misure cantonali di attuazione della Legge federale sulla riforma fiscale e sul finanziamento dell'AVS (RFFA), è stato introdotto un nuovo contributo cantonale a favore dei Comuni quale adeguata compensazione per gli effetti





della riforma sulle entrate fiscali. L'importo a favore del Comune Verzasca è di CHF 7'103.69 (anno precedente CHF 7'400.-) accreditato al cto. 950.4601.901.

	Preventivo 2023		Preventivo 2022		Consuntivo 2021	
	Spese	Ricavi	Spese	Ricavi	Spese	Ricavi
961. Interessi <i>Netto costi</i>	71'100.00	53'200.00 17'900.00	55'200.00	35'500.00 19'700.00	141'770.23	72'601.14 69'169.09
970. Ridistribuzione tasse CO2 <i>Netto ricavi</i>	1'000.00	1'000.00	1'000.00	1'000.00	230.00	230.00
990. Ammortamenti <i>Netto costi</i>	211'700.00	130'600.00 81'100.00	179'770.00	125'300.00 54'470.00	166'478.30	112'032.42 54'445.88

Gli interessi passivi su prestiti bancari (cto. 961.3401.001) sono calcolati in funzione all'indebitamento effettivo al 31.12.2022 applicando i tassi d'interesse in vigore sui singoli prestiti e valutando – in base a indicazioni – quelli che verranno concordati nel corso dell'anno.

L'importo di CHF 52'300.- accreditato alla voce "Accrediti per interessi calcolatori" (cto. 961.4940.001) riguarda la quota parte di interessi caricati al servizio di approvvigionamento idrico (CHF 19'300.-) e al servizio depurazione delle acque (CHF 33'000.-); il calcolo degli interessi per questi servizi è stato eseguito proporzionalmente agli investimenti iscritti a bilancio per queste opere in rapporto al totale dei beni amministrativi.

Con il nuovo modello contabile MCA2 gli ammortamenti dei nuovi investimenti sono calcolati utilizzando il metodo lineare sul valore iniziale netto. Ai fini del preventivo 2023, sono stati ricostruiti i singoli cespiti esistenti e i rispettivi saldi teorici al 31.12.2022 ipotizzando poi una nuova durata di vita residua per il calcolo dei nuovi ammortamenti.

L'onere per ammortamenti stimato per l'anno 2023 ammonta a CHF 163'500.- ed è così suddiviso:

- ammortamenti per beni amministrativi del Comune (CHF 32'900.-)
- ammortamenti per il servizio approvvigionamento idrico (CHF 90'700.-)
- ammortamenti per il servizio depurazione delle acque (CHF 39'900.-)

Gli ammortamenti per i servizi sopra indicati di CHF 130'600.- sono stati accreditati al cto. 990.4950.001.

### Commento al conto degli investimenti

I dati esposti nel conto degli investimenti sono indirizzati al Consiglio comunale non per una decisione, ma perché possa prenderne atto (art. 169 LOC). Alcune decisioni di spesa relative agli investimenti sono state adottate dal legislativo nel corso del 2022, mentre per altre andrà allestito il relativo messaggio da parte del Municipio.

Il preventivo 2023 del conto degli investimenti presenta uscite lorde complessive di CHF 3'655'300.-, entrate pari a CHF 1'420'400.- e un conseguente onere netto di investimento di CHF 2'234'900.-.

Le uscite d'investimento lorde pari a CHF 3'655'300.- sono così riassunte:

Edificazione centro vendita Brione	CHF	710'000.-
Messa in sicurezza Riale San Bartolomeo	CHF	620'000.-
Parcheggio Sambugaro – Lavertezzo	CHF	590'000.-
Risanamento impianti captazione Corippo	CHF	250'300.-
Opere urbanizzazione via Gere – canalizzazione - Brione	CHF	225'000.-



Risanamento acquedotto Lavertezzo	CHF	165'000.-
Risanamento acquedotto tratta Frasco – Gerra	CHF	140'000.-
Contributo alla parrocchia di Lavertezzo per risanamento campanile	CHF	118'000.-
Risanamento strada Val Osola	CHF	112'000.-
Aggiornamento PGS Corippo	CHF	100'000.-
Misurazione catastale Brione	CHF	90'000.-
Progetto realizzazione nuovo centro di vendita - Brione	CHF	90'000.-
Nuova canalizzazione Lavertezzo	CHF	85'000.-
Acquisto scuolabus	CHF	80'000.-
Lotta alle neofite invasive in Verzasca	CHF	60'000.-
Misurazione ufficiale RFD Lavertezzo	CHF	50'000.-
Allestimento PGA Corippo	CHF	50'000.-
Revisione impianto trattamento acqua Sonogno	CHF	40'000.-
Contributo Patriziato Brione valorizzazione Paesaggio	CHF	30'000.-
Denominazione delle vie e posa numeri civici	CHF	30'000.-
Opere urbanizzazione via Gere – acquedotto	CHF	20'000.-
<u>Totale previsione uscite:</u>	CHF	3'655'300.-

La previsione di entrate di CHF 1'420'400.- è così suddivisa:

Contributi cantonali canalizzazioni Berzona – Caslitt - Vogorno	CHF	400'000.-
Sussidi cantonali interventi prioritari PGS Brione	CHF	355'000.-
Contributo cantonale messa in sicurezza Riale San Bartolomeo	CHF	310'000.-
Sussidi cantonali condotta acque meteoriche	CHF	84'000.-
Contributo Patenschaft per acquedotto Corippo	CHF	80'000.-
Sussidi cantonali PGS Corippo	CHF	40'000.-
Recupero da privati allacciamento canalizzazioni	CHF	55'000.-
Contributo cantonale lotta alle neofite invasive	CHF	36'000.-
Sussidio cantonale allestimento PGS Brione Verzasca	CHF	28'400.-
Contributi cantonali troppopieno (IDA) - Brione	CHF	24'000.-
Contributo cantonale per denominazione delle vie e numeri civici	CHF	8'000.-
<u>Totale previsione entrate:</u>	CHF	1'420'400.-

### Determinazione del moltiplicatore d'imposta

Ci preme ricordare che per la fissazione del moltiplicatore d'imposta fa stato il principio generale dell'equilibrio finanziario richiamato all'art. 115 cpv. 1 LOC al quale i Comuni devono attenersi nella gestione finanziaria. Tale concetto è ulteriormente precisato all'art. 2 RG FCC dove si rileva che il conto economico deve essere pareggiato a medio termine.

### Calcolo del moltiplicatore aritmetico

Fabbisogno d'imposta 2023	CHF	1'924'470.-
./. Imposta personale	CHF	-28'500.-
./. Imposta immobiliare comunale	CHF	-142'500.-
Fabbisogno netto d'imposta 2023	CHF	1'753'470.-
Gettito d'imposta (100%) soggetto a moltiplicatore:		
- stima imposta sul reddito e sostanza persone fisiche	CHF	1'361'452.-
- stima imposta sull'utile e capitale persone giuridiche	CHF	140'000.-
Totale gettito d'imposta (100%) soggetto a moltiplicatore	CHF	1'501'452.-

Moltiplicatore aritmetico =  $(1'753'470 / 1'501'452) \times 100 = 116.78\%$



### **Aspetti procedurali e formali**

**Preavviso commissionale:** l'esame del messaggio compete alla Commissione della gestione (art. 179 e 181 LOC)

**Quoziente di voto:** per tutti i punti del seguente dispositivo di risoluzione è sufficiente la maggioranza semplice, ritenuto che i voti affermativi devono raggiungere almeno un terzo (7) dei membri del Consiglio comunale (art. 61 cpv. 1 LOC)

**Referendum:** non è data la possibilità d'esercitare il referendum facoltativo (art. 75 LOC)

Tutto ciò premesso, richiamate le spiegazioni riportate ai singoli capitoli, il Municipio invita i Consiglieri comunali a voler

### **risolvere**

- 1. È approvato il preventivo 2023 del Comune, conto economico, che indica un fabbisogno di CHF 1'924'470.- da coprire con l'imposta comunale.**
- 2. Il moltiplicatore d'imposta per l'anno 2023 è fissato al 95% dell'imposta cantonale base del medesimo anno.**

Il Sindaco:  
Ivo Bordoli

Per il Municipio:  

Il Segretario:  
Romano Bordoli

Annesso: preventivo 2023

# RICAPITOLAZIONE





	preventivo 2023	preventivo 2022	consuntivo 2021
<b><u>CONTO ECONOMICO (senza imputazioni interne)</u></b>			
Spese operative	5'756'560.00	5'376'160.00	5'425'658.00
Ricavi operativi (senza imposte comunali)	3'591'910.00	3'456'400.00	5'340'521.44
<b>Risultato operativo</b>	-2'164'650.00	-1'919'760.00	-85'136.56
Spese finanziarie	69'100.00	53'200.00	138'759.94
Ricavi finanziari	309'280.00	303'180.00	304'090.80
Risultato finanziario	240'180.00	249'980.00	165'330.86
<b>Risultato ordinario</b>	-1'924'470.00	-1'669'780.00	80'194.30
Spese straordinarie	0.00	0.00	0.00
Ricavi straordinari	0.00	0.00	0.00
Risultato straordinario	0.00	0.00	0.00
<b>Fabbisogno</b>	1'924'470.00	1'669'780.00	
Previsione gettito imposta comunale	1'597'379.40	1'569'000.00	
<b>Presunto risultato totale d'esercizio</b>	-327'090.60	-100'780.00	80'194.30
<b><u>CONTO DEGLI INVESTIMENTI</u></b>			
Uscite per investimenti	3'655'300.00	1'238'000.00	1'767'647.05
Entrate per investimenti	1'420'400.00	1'101'900.00	940'895.40
<b>Onere netto per investimenti</b>	2'234'900.00	136'100.00	826'751.65
<b><u>CONTO DI FINANZIAMENTO</u></b>			
Onere netto per investimenti	2'234'900.00	136'100.00	826'751.65
Autofinanziamento	-1'11'855.60	188'790.00	405'141.66
<b>Risultato globale</b>	-2'346'755.60	52'690.00	-421'609.99

# CONTO ECONOMICO

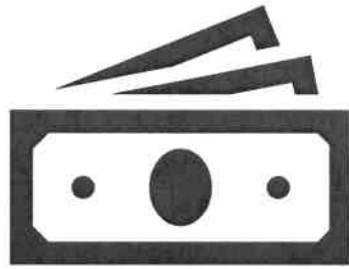

**CONTO ECONOMICO**

	Preventivo 2023		Preventivo 2022		Consuntivo 2021	
	Spese	Ricavi	Spese	Ricavi	Spese	Ricavi
0 AMMINISTRAZIONE GENERALE netto costi	910'800.00	174'380.00 736'420.00	876'440.00	168'480.00 707'960.00	844'322.41	184'422.01 659'900.40
1 SICUREZZA PUBBLICA netto costi	259'915.00	23'100.00 236'815.00	257'500.00	16'100.00 241'400.00	206'777.81	20'591.55 186'186.26
2 FORMAZIONE netto costi	784'380.00	206'450.00 577'930.00	796'100.00	234'900.00 561'200.00	735'154.29	193'592.25 541'562.04
3 CULTURA, SPORT E TEMPO LIBERO, CHIESA netto costi	245'325.00	70'300.00 175'025.00	195'400.00	66'300.00 129'100.00	247'030.46	48'069.10 198'961.36
4 SANITÀ netto costi	448'400.00	448'400.00	437'900.00	437'900.00	492'640.42	940.15 491'700.27
5 SICUREZZA SOCIALE netto costi	264'100.00	3'800.00 260'300.00	253'600.00	3'800.00 249'800.00	267'269.70	3'347.80 263'921.90
6 TRASPORTI E COMUNICAZIONI netto costi	1'515'700.00	538'700.00 977'000.00	1'344'350.00	475'500.00 868'850.00	1'321'545.63	592'266.12 729'279.51
7 PROTEZIONE DELL'AMBIENTE E PIANIFICAZIONE netto costi	1'143'240.00	1'104'760.00 38'480.00	1'001'300.00	944'300.00 57'000.00	1'174'779.75	1'068'056.00 106'723.75
8 ECONOMIA PUBBLICA netto costi	239'300.00	161'800.00 77'500.00	252'300.00	182'800.00 69'500.00	237'463.55	156'352.40 81'111.15
9 FINANZE E IMPOSTE netto ricavi	293'300.00 1'603'400.00	1'896'700.00	245'270.00 1'652'930.00	1'898'200.00	318'501.09 3'339'540.94	3'658'042.03
TOTALE SPESE E RICAVI	6'104'460.00	4'179'990.00 1'924'470.00	5'660'160.00	3'990'380.00 1'669'780.00	5'845'485.11	5'925'679.41
FABBISOGNO RISULTATO D'ESERCIZIO TOTALI	6'104'460.00	6'104'460.00	5'660'160.00	5'660'160.00	80'194.30 5'925'679.41	5'925'679.41

CONTO ECONOMICO	0	1	2	3	4	5	6	7	8	9	Totale
SPESE	Amministr.ne generale	Ordine pubblico	Formazione	Cultura e tempo libero	Sanità	Sicurezza sociale	Trasporti e comunicazioni	Protezione dell'ambiente	Economia pubblica	Finanze e imposte	
30 SPESE PER IL PERSONALE	602'340	16'215	484'230	2'225		27'380	645'850	136'150			1'941'770
31 SPESE PER BENI E SERVIZI E ALTRE SP	240'300	47'200	214'250	152'400	7'600	3'500	746'900	384'005	25'300	3'500	1'824'955
33 AMMORTAMENTI BENI AMMINISTRATIVI										151'200	151'200
34 SPESE FINANZIARIE										69'100	69'100
35 VERSAMENTI A FONDI E A FINANZIAMEN							2'500	185'985			188'485
36 SPESE DI TRASFERIMENTO	12'200	190'700	83'200	77'900	440'800	260'600	245'350	194'500	75'400	69'500	1'650'150
38 SPESE STRAORDINARIE											
39 ADDEBITI INTERNI	1'200	5'800	2'700	43'000			8'500	217'600			278'800
3 SPESE	856'040	259'915	784'380	275'525	448'400	291'480	1'649'100	1'118'240	100'700	293'300	6'104'460



CONTO ECONOMICO	0	1	2	3	4	5	6	7	8	9	Totale
RICAVI	Amministr.ne generale	Ordine pubblico	Formazione	Cultura e tempo libero	Sanità	Sicurezza sociale	Trasporti e comunicazioni	Protezione dell'ambiente	Economia pubblica	Finanze e imposte	
40 RICAVI FISCALI		8'000								78'000	86'000
41 REGALIE E CONCESSIONI		1'200							136'500		137'700
42 TASSE E RETRIBUZIONI	25'200	3'000	21'350	17'000		3'500	334'800	803'325	14'500	10'000	1'232'675
43 RICAVI DIVERSI	100			6'500						300	6'900
44 RICAVI FINANZIARI	127'480	200	27'000	28'400			119'300			6'900	309'280
45 PRELIEVI DA FONDI E FINANZIAMENTI S							7'000	129'250			136'250
46 RICAVI DA TRASFERIMENTO	200	10'700	158'100	28'500		2'200		157'785	10'000	1'624'900	1'992'385
49 ACCREDITI INTERNI	19'500						74'500	1'900		182'900	278'800
4 RICAVI	172'480	23'100	206'450	80'400		5'700	535'600	1'092'260	161'000	1'903'000	4'179'990
Maggiore spesa	683'560	236'815	577'930	195'125	448'400	285'780	1'113'500	25'980	-60'300	-1'609'700	1'924'470

<b>CONTO ECONOMICO</b>		Preventivo 2023	Preventivo 2022	Consuntivo 2021
<b>3</b>	<b>SPESE</b>	<b>6'104'460.00</b>	<b>5'660'160.00</b>	<b>5'845'485.11</b>
30	SPESE PER IL PERSONALE	1'941'770.00	1'821'120.00	1'599'941.51
31	SPESE PER BENI E SERVIZI E ALTRE SPESE DI ESERCIZIO	1'824'955.00	1'659'470.00	1'890'591.46
33	AMMORTAMENTI BENI AMMINISTRATIVI	151'200.00	129'770.00	117'030.30
34	SPESE FINANZIARIE	69'100.00	53'200.00	138'759.94
35	VERSAMENTI A FONDI E A FINANZIAMENTI SPECIALI	188'485.00	211'600.00	272'704.20
36	SPESE DI TRASFERIMENTO	1'650'150.00	1'554'200.00	1'545'390.53
39	ADDEBITI INTERNI	278'800.00	230'800.00	281'067.17
<b>4</b>	<b>RICAVI</b>	<b>4'179'990.00</b>	<b>3'990'380.00</b>	<b>5'925'679.41</b>
40	RICAVI FISCALI	86'000.00	82'000.00	1'786'196.09
41	REGALIE E CONCESSIONI	137'700.00	137'700.00	137'340.00
42	TASSE E RETRIBUZIONI	1'232'675.00	1'171'900.00	1'186'871.82
43	RICAVI DIVERSI	6'900.00	600.00	11'420.06
44	RICAVI FINANZIARI	309'280.00	303'180.00	304'090.80
45	PRELIEVI DA FONDI E FINANZIAMENTI SPECIALI	136'250.00	51'800.00	64'787.14
46	RICAVI DA TRASFERIMENTO	1'992'385.00	2'012'400.00	2'153'906.33
49	ACCREDITI INTERNI	278'800.00	230'800.00	281'067.17

CONTO ECONOMICO		preventivo 2023	preventivo 2022	consuntivo 2021
<b>3</b>	<b>SPESE</b>	<b>6'104'460.00</b>	<b>5'660'160.00</b>	<b>5'845'485.11</b>
<b>30</b>	<b>SPESE PER IL PERSONALE</b>	<b>1'941'770.00</b>	<b>1'821'120.00</b>	<b>1'599'941.51</b>
<b>300</b>	<b>Autorità e commissioni</b>	<b>83'400.00</b>	<b>83'400.00</b>	<b>82'514.15</b>
3000	Stipendi e onorari ad autorità e commissioni	83'400.00	83'400.00	82'514.15
<b>301</b>	<b>Stipendi per il personale amministrativo e d'esercizio</b>	<b>1'224'400.00</b>	<b>1'094'400.00</b>	<b>979'481.45</b>
3010	Stipendi per il personale amministrativo e d'esercizio	1'224'400.00	1'094'400.00	979'481.45
<b>302</b>	<b>Stipendi dei docenti</b>	<b>280'000.00</b>	<b>314'500.00</b>	<b>256'112.15</b>
3020	Stipendi dei docenti	280'000.00	314'500.00	256'112.15
<b>303</b>	<b>Personale temporaneo</b>	<b>18'500.00</b>	<b>18'500.00</b>	<b>5'591.00</b>
3030	Personale temporaneo	18'500.00	18'500.00	5'591.00
<b>304</b>	<b>Assegni e indennità</b>	<b>12'400.00</b>	<b>10'900.00</b>	<b>4'152.55</b>
3049	Altri assegni e indennità	12'400.00	10'900.00	4'152.55
<b>305</b>	<b>Contributi del datore di lavoro</b>	<b>318'270.00</b>	<b>296'620.00</b>	<b>270'156.61</b>
3050	Contributi AVS, AI, IPG, AD; spese amministrative	97'580.00	95'250.00	88'394.54
3052	Contributi alla cassa pensione	167'900.00	147'280.00	128'046.39
3053	Premi all'assicurazione contro gli infortuni e RC del personale	5'265.00	5'320.00	6'303.78
3054	Contributi alla cassa per assegni figli	36'300.00	35'750.00	31'855.65
3055	Premi assicurazione indennità giornaliera in caso di malattia	11'225.00	13'020.00	15'556.25
<b>309</b>	<b>Altre spese per il personale</b>	<b>4'800.00</b>	<b>2'800.00</b>	<b>1'933.60</b>
3090	Formazione (- continua) del personale	3'100.00	1'800.00	100.00
3091	Reclutamento del personale	500.00		492.25
3099	Altre spese per il personale	1'200.00	1'000.00	1'341.35
<b>31</b>	<b>SPESE PER BENI E SERVIZI E ALTRE SPESE DI ESERCIZIO</b>	<b>1'824'955.00</b>	<b>1'659'470.00</b>	<b>1'890'591.46</b>
<b>310</b>	<b>Spese per materiale e merci</b>	<b>491'700.00</b>	<b>429'000.00</b>	<b>520'131.33</b>
3100	Materiale d'ufficio	15'700.00	15'500.00	13'809.85
3101	Materiale d'esercizio e di consumo	425'700.00	366'700.00	454'216.53
3102	Stampati, pubblicazioni	6'600.00	6'600.00	8'441.25
3103	Letteratura specializzata, riviste	700.00	700.00	1'812.00
3104	Materiale scolastico	9'000.00	9'000.00	9'758.25
3105	Derrate alimentari	34'000.00	30'500.00	32'093.45
<b>311</b>	<b>Investimenti non attivabili</b>	<b>83'000.00</b>	<b>66'000.00</b>	<b>70'582.06</b>
3110	Mobili e apparecchi d'ufficio	500.00	500.00	
3111	Altri mobili e macchinari, apparecchiature, attrezzi, veicoli	47'500.00	37'000.00	37'696.80
3112	Abiti, biancheria, tendaggi	7'500.00	5'500.00	10'813.40

	preventivo 2023	preventivo 2022	consuntivo 2021
<b>CONTO ECONOMICO</b>			
3113 Apparecchiature informatiche	5'000.00	6'000.00	120.00
3118 Investimenti immateriali	22'500.00	17'000.00	21'951.86
<b>312 Approvvigionamento e smaltimento (BA)</b>	<b>174'800.00</b>	<b>154'400.00</b>	<b>169'808.90</b>
3120 Approvvigionamento (consumo) e smaltimento (BA)	174'800.00	154'400.00	169'808.90
<b>313 Prestazioni per servizi e onorari</b>	<b>412'155.00</b>	<b>425'470.00</b>	<b>422'224.67</b>
3130 Servizi di terzi	245'725.00	258'070.00	280'989.56
3131 Pianificazione e progettazione di terzi	25'000.00	25'000.00	12'288.60
3132 Onorari di consulenti esterni, periti, esperti	66'980.00	68'000.00	65'503.70
3133 Utilizzo di servizi informatici esterni	500.00	100.00	494.65
3134 Premi assicurazione cose, RC e altre assicurazioni non del personale	57'900.00	56'600.00	47'485.70
3137 Imposte e tasse, IVA forfetaria	16'050.00	17'700.00	15'462.46
<b>314 Manutenzioni immobili dei BA</b>	<b>542'100.00</b>	<b>467'600.00</b>	<b>593'710.02</b>
3141 Manutenzione strade	220'000.00	210'000.00	210'244.50
3142 Manutenzione corsi d'acqua e laghi	10'000.00	10'000.00	1'419.80
3143 Manutenzione altre opere del genio civile	202'000.00	145'000.00	187'706.71
3144 Manutenzione edifici	85'100.00	77'600.00	79'744.26
3145 Manutenzione boschi	25'000.00	25'000.00	112'954.80
3149 Manutenzione altri investimenti materiali immobili			1'639.95
<b>315 Manutenzione beni mobili e immateriali</b>	<b>80'400.00</b>	<b>74'800.00</b>	<b>53'776.22</b>
3150 Manutenzione mobili e apparecchi d'ufficio	1'500.00	2'000.00	748.53
3151 Manutenzione macchine, apparecchiature, veicoli	72'500.00	69'400.00	44'593.05
3153 Manutenzione apparecchi informatici	200.00	200.00	161.55
3156 Manutenzione apparecchiature mediche	3'000.00		3'688.64
3158 Manutenzione beni immateriali	3'200.00	3'200.00	4'584.45
<b>316 Pignoni, affitti, leasing, tasse di utilizzo</b>	<b>31'900.00</b>	<b>32'300.00</b>	<b>32'025.00</b>
3160 Locazioni e affitti di immobili	8'700.00	11'200.00	11'400.00
3161 Affitti e noleggi di beni mobili	23'200.00	21'100.00	20'625.00
<b>317 Rimborsi spese</b>	<b>6'300.00</b>	<b>7'300.00</b>	<b>11'249.50</b>
3170 Rimborsi spese di viaggio, ecc.	6'300.00	7'300.00	11'249.50
<b>318 Rettifica di valore e perdite su crediti</b>	<b>1'500.00</b>	<b>1'500.00</b>	<b>14'206.96</b>
3180 Rettifica di valore e perdite su crediti	1'500.00	1'500.00	7'000.00
3181 Perdite effettive su crediti			7'206.96
<b>319 Spese d'esercizio diverse</b>	<b>1'100.00</b>	<b>1'100.00</b>	<b>2'876.80</b>
3190 Risarcimento danni			500.00
3199 Altre spese d'esercizio	1'100.00	1'100.00	2'376.80



	preventivo 2023	preventivo 2022	consuntivo 2021
<b>CONTO ECONOMICO</b>			
<b>33 AMMORTAMENTI BENI AMMINISTRATIVI</b>	<b>151'200.00</b>	<b>129'770.00</b>	<b>117'030.30</b>
330 Ammortamenti investimenti materiali	148'900.00	127'470.00	115'642.66
3300 Ammortamenti pianificati di investimenti materiali	148'900.00	127'470.00	115'642.66
<b>332 Ammortamenti investimenti immateriali</b>	<b>2'300.00</b>	<b>2'300.00</b>	<b>1'387.64</b>
3320 Ammortamenti pianificati di investimenti immateriali	2'300.00	2'300.00	1'387.64
<b>34 SPESE FINANZIARIE</b>	<b>69'100.00</b>	<b>53'200.00</b>	<b>138'759.94</b>
<b>340 Spese per interessi</b>	<b>69'000.00</b>	<b>53'100.00</b>	<b>138'142.35</b>
3401 Interessi passivi per debiti a breve e lungo termine	64'000.00	53'000.00	127'939.90
3409 Altri interessi passivi	5'000.00	100.00	10'202.45
<b>349 Altre spese finanziarie</b>	<b>100.00</b>	<b>100.00</b>	<b>617.59</b>
3499 Altre spese finanziarie	100.00	100.00	617.59
<b>35 VERSAMENTI A FONDI E A FINANZIAMENTI SPECIALI</b>	<b>188'485.00</b>	<b>211'600.00</b>	<b>272'704.20</b>
<b>350 Versamenti a finanziamenti speciali del capitale di terzi (CT)</b>	<b>188'185.00</b>	<b>141'500.00</b>	<b>263'035.00</b>
3500 Versamenti a FS del CT	188'185.00	141'500.00	263'035.00
<b>351 Versamenti a fondi del capitale proprio (CP)</b>	<b>300.00</b>	<b>70'100.00</b>	<b>9'669.20</b>
3511 Versamenti a fondi del CP	300.00	70'100.00	9'669.20
<b>36 SPESE DI TRASFERIMENTO</b>	<b>1'650'150.00</b>	<b>1'554'200.00</b>	<b>1'545'390.53</b>
<b>360 Quote di ricavo destinate a terzi</b>	<b>19'300.00</b>	<b>18'100.00</b>	<b>17'597.50</b>
3601 Quote di ricavo a favore del Cantone	19'300.00	18'100.00	17'597.50
<b>361 Rimborsi a enti pubblici</b>	<b>511'650.00</b>	<b>494'300.00</b>	<b>473'166.98</b>
3611 Rimborsi al Cantone	174'550.00	183'900.00	183'801.30
3612 Rimborsi a Comuni, Consorzi e altri enti locali	308'000.00	282'700.00	269'609.58
3614 Rimborso ad imprese di diritto pubblico	29'100.00	27'700.00	19'756.10
<b>363 Contributi ad enti pubblici e a terzi</b>	<b>1'107'400.00</b>	<b>1'041'800.00</b>	<b>1'054'626.05</b>
3631 Contributi al Cantone	465'300.00	447'900.00	460'097.20
3632 Contributi a Comuni e altri enti locali	503'700.00	495'900.00	543'848.15
3635 Contributi ad imprese private	500.00	500.00	500.00
3636 Contributi ad organizzazioni private senza scopo di lucro	60'200.00	58'300.00	43'376.70
3637 Contributi ad economie private	77'700.00	39'200.00	6'804.00
<b>366 Ammortamenti su contributi per investimenti</b>	<b>11'800.00</b>		
3660 Ammortamenti pianificati su contributi per investimenti	3'800.00		
3661 Ammortamenti non pianificati su contributi per investimenti	8'000.00		

<b>CONTO ECONOMICO</b>		preventivo 2023	preventivo 2022	consuntivo 2021
<b>39</b>	<b>ADDEBITI INTERNI</b>	<b>278'800.00</b>	<b>230'800.00</b>	<b>281'067.17</b>
<b>390</b>	<b>Acquisti di materiali e merci</b>	<b>18'500.00</b>	<b>14'900.00</b>	<b>14'150.51</b>
3900	Acquisti di materiali e merci	18'500.00	14'900.00	14'150.51
<b>391</b>	<b>Prestazioni per servizi</b>	<b>68'000.00</b>	<b>46'800.00</b>	<b>76'273.40</b>
3910	Prestazioni per servizi	68'000.00	46'800.00	76'273.40
<b>392</b>	<b>Affitti, pigioni, noleggi e costi di utilizzazione</b>	<b>7'500.00</b>	<b>7'500.00</b>	<b>7'500.00</b>
3920	Affitti, pigioni, noleggi e costi di utilizzazione	7'500.00	7'500.00	7'500.00
<b>393</b>	<b>Costi d'esercizio e amministrativi</b>	<b>1'900.00</b>	<b>1'900.00</b>	<b>3'000.00</b>
3930	Costi d'esercizio e amministrativi	1'900.00	1'900.00	3'000.00
<b>394</b>	<b>Interessi calcolatori e spese finanziarie</b>	<b>52'300.00</b>	<b>34'400.00</b>	<b>68'110.84</b>
3940	Interessi calcolatori e spese finanziarie	52'300.00	34'400.00	68'110.84
<b>395</b>	<b>Ammortamenti pianificati e non pianificati</b>	<b>130'600.00</b>	<b>125'300.00</b>	<b>112'032.42</b>
3950	Ammortamenti pianificati e non pianificati	130'600.00	125'300.00	112'032.42

<b>CONTO ECONOMICO</b>		preventivo 2023	preventivo 2022	consuntivo 2021
<b>4</b>	<b>RICAVI</b>	<b>4'179'990.00</b>	<b>3'990'380.00</b>	<b>5'925'679.41</b>
<b>40</b>	<b>RICAVI FISCALI</b>	<b>86'000.00</b>	<b>82'000.00</b>	<b>1'786'196.09</b>
<b>400</b>	<b>Imposte dirette delle persone fisiche (PF)</b>	<b>78'000.00</b>	<b>74'000.00</b>	<b>1'502'171.09</b>
4000	Imposta sul reddito e la sostanza delle PF	20'000.00	20'000.00	1'407'389.45
4002	Imposte alla fonte PF	46'000.00	46'000.00	44'597.29
4008	Imposta personale			28'280.00
4009	Altre imposte dirette sulle PF	12'000.00	8'000.00	21'904.35
<b>401</b>	<b>Imposte dirette delle persone giuridiche (PG)</b>			<b>130'700.00</b>
4010	Imposta sull'utile e sul capitale delle PG			130'700.00
<b>402</b>	<b>Altre imposte dirette</b>			<b>145'300.00</b>
4021	Imposta immobiliare comunale			145'300.00
<b>403</b>	<b>Imposte sul possesso e sulla spesa</b>	<b>8'000.00</b>	<b>8'000.00</b>	<b>8'025.00</b>
4033	Imposta sui cani	8'000.00	8'000.00	8'025.00
<b>41</b>	<b>REGALIE E CONCESSIONI</b>	<b>137'700.00</b>	<b>137'700.00</b>	<b>137'340.00</b>
<b>412</b>	<b>Concessioni</b>	<b>137'700.00</b>	<b>137'700.00</b>	<b>137'340.00</b>
4120	Concessioni	137'700.00	137'700.00	137'340.00
<b>42</b>	<b>TASSE E RETRIBUZIONI</b>	<b>1'232'675.00</b>	<b>1'171'900.00</b>	<b>1'186'871.82</b>
<b>420</b>	<b>Tasse d'esenzione</b>	<b>2'500.00</b>	<b>2'500.00</b>	<b>7'500.00</b>
4200	Tasse d'esenzione	2'500.00	2'500.00	7'500.00
<b>421</b>	<b>Tasse per servizi amministrativi</b>	<b>35'300.00</b>	<b>33'200.00</b>	<b>39'405.30</b>
4210	Tasse per servizi amministrativi	35'300.00	33'200.00	39'405.30
<b>423</b>	<b>Tasse scolastiche e per corsi</b>		<b>1'200.00</b>	<b>1'200.00</b>
4230	Tasse scolastiche		1'200.00	1'200.00
<b>424</b>	<b>Tasse d'uso e per prestazioni di servizio</b>	<b>832'425.00</b>	<b>785'400.00</b>	<b>720'304.60</b>
4240	Tasse d'uso e per prestazioni di servizio	832'425.00	785'400.00	720'304.60
<b>425</b>	<b>Ricavi da vendite</b>	<b>350'900.00</b>	<b>337'800.00</b>	<b>358'524.26</b>
4250	Vendite	350'900.00	337'800.00	358'524.26
<b>426</b>	<b>Rimborsi</b>	<b>11'250.00</b>	<b>11'700.00</b>	<b>59'937.66</b>
4260	Rimborsi e partecipazioni di terzi	11'250.00	11'700.00	59'937.66
<b>427</b>	<b>Multe</b>	<b>300.00</b>	<b>100.00</b>	
4270	Multe	300.00	100.00	
<b>43</b>	<b>RICAVI DIVERSI</b>	<b>6'900.00</b>	<b>600.00</b>	<b>11'420.06</b>

CONTO ECONOMICO		preventivo 2023	preventivo 2022	consuntivo 2021
<b>430</b>	<b>Ricavi d'esercizio diversi</b>	<b>300.00</b>	<b>500.00</b>	<b>2'527.21</b>
4309	Altri ricavi d'esercizio	300.00	500.00	2'527.21
<b>439</b>	<b>Altri ricavi</b>	<b>6'600.00</b>	<b>100.00</b>	<b>8'892.85</b>
4390	Altri ricavi	6'600.00	100.00	8'892.85
<b>44</b>	<b>RICAVI FINANZIARI</b>	<b>309'280.00</b>	<b>303'180.00</b>	<b>304'090.80</b>
<b>440</b>	<b>Interessi attivi</b>	<b>600.00</b>	<b>600.00</b>	<b>4'180.30</b>
4400	Interessi da mezzi liquidi	100.00	100.00	13.55
4401	Interessi di mora su crediti e interessi da conti correnti (p.e. da aziende con	500.00	500.00	4'166.75
<b>441</b>	<b>Utili realizzati su BP</b>			<b>200.00</b>
4410	Utili dalla vendita di investimenti finanziari dei BP			200.00
<b>446</b>	<b>Ricavi finanziari da imprese pubbliche (quando il capitale azionario i</b>	<b>6'300.00</b>	<b>6'300.00</b>	<b>9'708.00</b>
4463	Imprese pubbliche di diritto privato	6'300.00	6'300.00	9'708.00
<b>447</b>	<b>Redditi immobiliari dei BA</b>	<b>302'380.00</b>	<b>296'280.00</b>	<b>286'701.00</b>
4470	Affitti e pignoni da immobili dei BA	179'280.00	168'980.00	169'101.00
4472	Ricavi dall'utilizzo di immobili dei BA	123'100.00	127'300.00	117'600.00
<b>449</b>	<b>Altri ricavi finanziari</b>			<b>3'301.50</b>
4490	Rivalutazioni di beni amministrativi			3'301.50
<b>45</b>	<b>PRELIEVI DA FONDI E FINANZIAMENTI SPECIALI</b>	<b>136'250.00</b>	<b>51'800.00</b>	<b>64'787.14</b>
<b>450</b>	<b>Prelievi da FS del capitale di terzi</b>	<b>105'200.00</b>	<b>51'800.00</b>	<b>47'852.40</b>
4500	Prelievi da FS del CT	105'200.00	51'800.00	47'852.40
<b>451</b>	<b>Prelievi da fondi del capitale proprio</b>	<b>31'050.00</b>		<b>16'934.74</b>
4511	Prelievo da fondi del CP	31'050.00		16'934.74
<b>46</b>	<b>RICAVI DA TRASFERIMENTO</b>	<b>1'992'385.00</b>	<b>2'012'400.00</b>	<b>2'153'906.33</b>
<b>460</b>	<b>Quote di ricavo</b>	<b>51'100.00</b>	<b>56'400.00</b>	<b>107'530.38</b>
4601	Quote di ricavo dal Cantone	51'100.00	56'400.00	107'530.38
<b>461</b>	<b>Rimborsi da enti pubblici</b>	<b>6'000.00</b>	<b>37'000.00</b>	<b>21'375.75</b>
4611	Rimborsi dal Cantone	300.00	300.00	
4612	Rimborsi da Comuni e altri enti locali	5'700.00	36'700.00	21'375.75
<b>462</b>	<b>Perequazione finanziaria</b>	<b>1'572'800.00</b>	<b>1'596'000.00</b>	<b>1'576'807.00</b>
4621	Contributi perequativi dal Cantone	870'000.00	874'000.00	874'000.00
4622	Contributi perequativi dai comuni	702'800.00	722'000.00	702'807.00
<b>463</b>	<b>Contributi da enti pubblici e da terzi</b>	<b>361'485.00</b>	<b>322'000.00</b>	<b>447'963.20</b>



<b>CONTO ECONOMICO</b>		preventivo 2023	preventivo 2022	consuntivo 2021
4630	Contributi dalla Condederazione			29'450.30
4631	Contributi dal Cantone	332'885.00	294'800.00	398'012.90
4632	Contributi da Comuni, Consorzi e altri enti locali	17'500.00	22'000.00	17'500.00
4636	Contributi da organizzazioni private senza scopo di lucro	11'000.00	5'000.00	3'000.00
4637	Contributi da economie private	100.00	200.00	
<b>469</b>	<b>Altri ricavi da trasferimento</b>	<b>1'000.00</b>	<b>1'000.00</b>	<b>230.00</b>
4699	Ridistribuzioni	1'000.00	1'000.00	230.00
<b>49</b>	<b>ACCREDITI INTERNI</b>	<b>278'800.00</b>	<b>230'800.00</b>	<b>281'067.17</b>
<b>490</b>	<b>Acquisti di materiali e merci</b>	<b>18'500.00</b>	<b>14'900.00</b>	<b>14'150.51</b>
4900	Acquisti di materiali e merci	18'500.00	14'900.00	14'150.51
<b>491</b>	<b>Servizi</b>	<b>68'000.00</b>	<b>46'800.00</b>	<b>76'273.40</b>
4910	Servizi	68'000.00	46'800.00	76'273.40
<b>492</b>	<b>Affitti, pigioni, noleggi e costi di utilizzazione</b>	<b>7'500.00</b>	<b>7'500.00</b>	<b>7'500.00</b>
4920	Affitti, pigioni, noleggi e costi di utilizzazione	7'500.00	7'500.00	7'500.00
<b>493</b>	<b>Costi d'esercizio e amministrativi</b>	<b>1'900.00</b>	<b>1'900.00</b>	<b>3'000.00</b>
4930	Costi d'esercizio e amministrativi	1'900.00	1'900.00	3'000.00
<b>494</b>	<b>Interessi calcolatori e spese finanziarie</b>	<b>52'300.00</b>	<b>34'400.00</b>	<b>68'110.84</b>
4940	Interessi calcolatori e spese finanziarie	52'300.00	34'400.00	68'110.84
<b>495</b>	<b>Ammortamenti pianificati e non pianificati</b>	<b>130'600.00</b>	<b>125'300.00</b>	<b>112'032.42</b>
4950	Ammortamenti pianificati e non pianificati	130'600.00	125'300.00	112'032.42

**CONTO ECONOMICO**

	Preventivo 2023		Preventivo 2022		Consuntivo 2021	
	Spese	Ricavi	Spese	Ricavi	Spese	Ricavi
<b>0</b>	<b>AMMINISTRAZIONE GENERALE</b>					
012	<b>Esecutivo e legislativo</b>					
	<b>SPESE CORRENTI</b>					
012.3000.001	42'000.00		42'000.00		40'856.00	
012.3000.002	32'000.00		32'000.00		33'618.15	
012.3000.003	3'600.00		3'600.00		3'540.00	
012.3000.004	4'800.00		4'800.00		3'300.00	
012.3000.005	1'000.00		1'000.00		1'200.00	
012.3050.001	3'800.00		3'800.00		3'932.51	
012.3053.001	100.00		70.00		83.50	
012.3054.001	1'400.00		1'400.00		1'737.81	
012.3130.001	2'000.00		1'300.00			
012.3130.002	3'000.00		3'000.00		3'057.20	
012.3170.001	1'000.00		1'000.00		116.60	
012.3170.002	2'000.00		2'000.00		2'113.20	
	<b>96'700.00</b>		<b>95'970.00</b>		<b>93'554.97</b>	<b>93'554.97</b>
	<i>Totale ricavi correnti</i>					
	<i>Totale spese correnti</i>					
	<b>Saldo</b>					
021	<b>Amministrazione delle finanze e delle contribuz</b>					
	<b>SPESE CORRENTI</b>					
021.3130.001	4'500.00		4'500.00		3'832.07	
021.3130.002	1'000.00		1'000.00			
021.3130.003	10'300.00		9'200.00		10'285.80	
021.3132.001	7'000.00		7'000.00		6'779.50	
021.3199.001	100.00		100.00			
021.4210.002		200.00		200.00		
021.4260.001		100.00		100.00		

**CONTO ECONOMICO**

	Preventivo 2023		Preventivo 2022		Consuntivo 2021	
	Spese	Ricavi	Spese	Ricavi	Spese	Ricavi
<i>Totale ricavi correnti</i>		300.00		300.00		
<i>Totale spese correnti</i>	22'900.00		21'800.00		20'897.37	
<b>Saldo</b>		<b>22'600.00</b>		<b>21'500.00</b>		<b>20'897.37</b>
<b>022 Servizi generali, altro</b>						
<b>SPESE CORRENTI</b>						
022.3010.001 Stipendi amministrazione	440'000.00		403'200.00		317'626.00	
022.3010.002 Stipendio per ore straordinarie	10'800.00		16'800.00		39'266.15	
022.3050.001 Contributi AVS, AI, IPG, AD	28'200.00		26'800.00		24'462.21	
022.3052.001 Contributi cassa pensione	54'900.00		50'200.00		38'159.40	
022.3053.001 Premio assicurazione infortuni	500.00		500.00		515.88	
022.3054.001 Contributi AF (CAF)	10'400.00		10'200.00		8'943.48	
022.3055.001 Premio assicurazione malattia	2'800.00		2'700.00		3'962.59	
022.3090.001 Spese per la formazione	600.00		800.00		100.00	
022.3091.001 Pubblicazione concorsi assunzione di personale					462.25	
022.3099.001 Altre spese per il personale	500.00		500.00		241.35	
022.3100.001 Materiale d'ufficio	12'000.00		12'000.00		11'394.70	
022.3102.001 Stampati e pubblicazioni	3'000.00		3'000.00		5'461.65	
022.3103.001 Acquisto libri, giornali e riviste	700.00		700.00		1'812.00	
022.3110.001 Acquisto macchine e mobili d'ufficio	500.00		500.00			
022.3111.001 Acquisto altri mobili e macchinari					23.90	
022.3113.001 Acquisto apparecchiature informatiche	1'000.00		2'000.00			
022.3118.001 Licenze informatiche	21'000.00		17'000.00		19'490.86	
022.3130.001 Tasse ad associazioni / enti	2'000.00		1'500.00		1'628.15	
022.3130.002 Spese telefoniche	6'800.00		8'000.00		13'386.35	
022.3130.003 Spese postali	10'000.00		10'000.00		10'481.85	
022.3130.006 Diritti d'autore (DUN)	800.00		800.00		772.15	
022.3130.007 Onorario tecnico esterno			5'500.00		26'837.95	
022.3132.001 Perizie tecniche	5'000.00		5'000.00			
022.3132.004 Altri onorari di consulenti esterni	8'000.00		15'000.00		25'666.65	
022.3133.001 Web-hosting e dominio	500.00		100.00		494.65	
022.3134.001 Premi assicurativi	2'400.00		1'600.00		4'270.75	
022.3137.001 Tasse di concessione e tasse demaniali	400.00				390.00	
022.3137.002 Tasse di circolazione	100.00				123.10	

	Preventivo 2023		Preventivo 2022		Consuntivo 2021	
	Spese	Ricavi	Spese	Ricavi	Spese	Ricavi
<b>CONTO ECONOMICO</b>						
022.3151.001 Manutenzione veicolo elettrico amministrazione	500.00				161.55	
022.3153.001 Manutenzione apparecchi informatici	200.00		200.00		4'584.45	
022.3158.001 Manutenzione software e sito internet	3'200.00		3'200.00		5'853.30	
022.3161.001 Affitti e/o noleggi di beni mobili	4'500.00		5'800.00		5'456.00	
022.3170.001 Rimborso spese per missioni e trasferte	3'000.00		4'000.00		100.00	
022.3181.001 Perdite effettive su crediti					500.00	
022.3190.001 Risarcimento danni a terzi					1'626.80	
022.3199.001 Spese diverse	800.00		800.00		750.00	
022.3199.003 Tassa di giudizio cantonale	6'000.00		6'000.00		4'478.00	
022.3601.001 Quota parte al Cantone tasse domande costruzione	1'000.00		1'000.00		686.00	
022.3631.001 Contributo progetto Ticino 2020	5'200.00		5'200.00		5'052.60	
022.3636.003 Contributi Associazione Comuni Verzasca						
<b>RICAVI CORRENTI</b>						
022.4210.001 Tasse rilascio di licenze edilizie		15'000.00		15'000.00		19'857.60
022.4210.002 Tasse di cancelleria		7'100.00		6'000.00		6'406.00
022.4240.002 Tasse per stampe e fotocopie		100.00		100.00		
022.4250.001 Vendita pubblicazioni		100.00				680.95
022.4260.004 Rimborso IPG (militare e PCi)		1'000.00		1'000.00		60.00
022.4260.005 Recupero spese postali		300.00		100.00		1'478.60
022.4260.007 Rimborso pubblicaz. FU domande costruzioni FZ		500.00		1'500.00		2'398.41
022.4260.008 Rimborso diversi						1'392.85
022.4390.001 Devoluzioni al Comune		100.00		100.00		
022.4472.001 Affitti box				4'800.00		
022.4631.001 Contributo per agenzia comunale AVS		1'900.00		1'900.00		1'844.20
022.4910.001 Accredito interno per prestazioni di servizio		12'000.00		12'000.00		12'000.00
<b>Totale ricavi correnti</b>		<b>38'100.00</b>		<b>42'500.00</b>		<b>46'118.61</b>
<b>Totale spese correnti</b>	<b>647'300.00</b>		<b>620'600.00</b>		<b>585'222.72</b>	
<b>Saldo</b>		<b>609'200.00</b>		<b>578'100.00</b>		<b>539'104.11</b>
<b>029 Stabili Comunali</b>						
029.3010.001 SPESE CORRENTI						
029.3010.001 Stipendio personale di pulizia	17'800.00		17'000.00		18'436.50	



	Preventivo 2023		Preventivo 2022		Consuntivo 2021	
	Spese	Ricavi	Spese	Ricavi	Spese	Ricavi
029.3050.001 Contributi AVS, AI, IPG, AD	1'200.00		1'100.00		1'137.78	
029.3053.001 Premio assicurazione infortuni	50.00		50.00		25.26	
029.3054.001 Contributi AF (CAF)	400.00		400.00		415.97	
029.3055.001 Premio assicurazione malattia	250.00		120.00		300.62	
029.3101.001 Materiale di pulizia e consumo	9'000.00		9'000.00		9'892.20	
029.3101.002 Acquisto materiale diverso	2'000.00		2'000.00		1'070.35	
029.3111.001 Acquisto macchinari					3'635.25	
029.3120.001 Costi elettricità	22'000.00		20'000.00		34'068.10	
029.3120.002 Costi combustibile	17'700.00		15'400.00		14'360.15	
029.3130.002 Tassa amministrativa per fornitura combustibile					175.00	
029.3134.001 Premi assicurativi	28'400.00		28'400.00		20'290.50	
029.3144.001 Manutenzione edifici	40'000.00		40'000.00		35'115.77	
029.3150.001 Manutenzione mobili e apparecchi d'ufficio	500.00		1'000.00		185.50	
029.3151.001 Manutenzione macchine e apparecchi	3'000.00		2'000.00		2'442.25	
029.3160.001 Affitto magazzino comunale - terreno	400.00		400.00		400.00	
029.3161.001 Affitto o noleggio di apparecchi o impianti					396.15	
029.3930.001 Addebito interno consumo acqua	1'200.00		1'200.00		2'300.00	
<b>RICAVI CORRENTI</b>						
029.4240.001 Tassa d'uso lavatrice comunale		800.00		800.00		652.40
029.4470.001 Affitto locali e terreni		124'600.00		114'300.00		127'271.00
029.4470.010 Affitto parcheggi (esclusi zona blu)		2'880.00		2'880.00		2'880.00
029.4612.101 Rimborso da enti pubblici quota costi manutenzione		200.00		200.00		
029.4920.001 Quotaparte per affitto magazzino comunale		7'500.00		7'500.00		7'500.00
<b>Totale ricavi correnti</b>		135'980.00		125'680.00		138'303.40
<b>Totale spese correnti</b>	143'900.00		138'070.00		144'647.35	
<b>Saldo</b>		<b>7'920.00</b>		<b>12'390.00</b>		<b>6'343.95</b>

		Preventivo 2023		Preventivo 2022		Consuntivo 2021	
		Spese	Ricavi	Spese	Ricavi	Spese	Ricavi
<b>1</b>	<b>SICUREZZA PUBBLICA</b>						
111	<b>Polizia</b>						
	<b>SPESE CORRENTI</b>						
111.3612.102	Rimborso al Comune di Gordola - servizio di polizia	96'900.00		95'200.00		90'716.55	
111.3636.001	Contributo per servizio di vigilanza traffico stradale	6'800.00		9'000.00		10'974.10	
	<i>Totale ricavi correnti</i>						
	<i>Totale spese correnti</i>	103700.00		104'200.00		101'690.65	
	<b>Saldo</b>		<b>103700.00</b>		<b>104'200.00</b>		<b>101'690.65</b>
120	<b>Potere giudiziario</b>						
	<b>RICAVI CORRENTI</b>						
120.4612.101	Rimborso da Comuni locale giudicatura		5'500.00				5'673.35
	<i>Totale ricavi correnti</i>		5'500.00				5'673.35
	<i>Totale spese correnti</i>						
	<b>Saldo</b>	<b>5'500.00</b>				<b>5'673.35</b>	
140	<b>Diritto generale</b>						
	<b>SPESE CORRENTI</b>						
140.3010.001	Indennità a curatori/tutori	15'000.00		10'000.00		6'921.40	
140.3050.001	Contributi AVS, AI, IPG, AD curatori	900.00		650.00		3'678.35	
140.3053.001	Infortuni curatori	15.00					
140.3054.001	Contributi AF (CAF)	300.00		250.00		17'388.90	
140.3130.001	Mercedi curatori indipendenti						
140.3132.001	Ripristino punti di confine						
140.3132.002	Onorari per aggiornamento mappa	22'000.00		22'000.00		240.50	
140.3132.004	Spese incasso TAG	2'200.00		2'000.00		2'450.00	
140.3170.001	Rimborso spese curatori	300.00		300.00			
140.3601.001	Tassa sui cani qp Cantone	2'600.00		2'800.00			

**CONTO ECONOMICO**

	Preventivo 2023		Preventivo 2022		Consuntivo 2021	
	Spese	Ricavi	Spese	Ricavi	Spese	Ricavi
140.3612.101 Rimborso a comune sede per Aut.Reg. Prot.	15'000.00		12'000.00		11'585.65	
<b>RICAVI CORRENTI</b>						
140.4033.001 Tassa sui cani		8'000.00		8'000.00		8'025.00
140.4120.001 Tassa concessione uso suolo pubblico		1'200.00		1'200.00		1'120.00
140.4210.002 Tasse occupazione area pubblica		2'000.00		1'000.00		950.00
140.4210.003 Tasse concessione insegne e affissioni		1'000.00		1'000.00		1'050.00
140.4210.005 Tasse aggiornamento mappa						471.70
140.4490.001 Rivalutazioni di beni amministrativi						3'301.50
140.4631.001 Sussidi cantonali per tenuta a giorno catasto		5'200.00		4'900.00		
<b>Totale ricavi correnti</b>		<b>17'400.00</b>		<b>16'100.00</b>		<b>14'918.20</b>
<b>Totale spese correnti</b>	<b>58'315.00</b>		<b>50'000.00</b>		<b>42'264.80</b>	
<b>Saldo</b>		<b>40'915.00</b>		<b>33'900.00</b>		<b>27'346.60</b>
<b>150 Vigili del fuoco</b>						
<b>SPESE CORRENTI</b>						
150.3010.001 Indennità pompieri			19'700.00			
150.3050.001 Contributi AVS, AI, IPG, AD			1'300.00			
150.3054.001 Contributi AF (CAF)			500.00			
150.3100.001 Materiale d'ufficio e stampati	1'000.00		1'000.00			
150.3101.001 Spese materiale pulizia	500.00		500.00			
150.3102.001 Pubblicazioni	500.00		500.00			
150.3111.001 Acquisto attrezzature	2'000.00		4'000.00		423.90	
150.3113.001 Acquisto apparecchiature informatiche	4'000.00		4'000.00		1'656.50	
150.3120.001 Costi elettricità	1'200.00		1'000.00		1'514.60	
150.3120.002 Costi combustibile	2'000.00		1'000.00		2'093.20	
150.3130.001 Spese telefoniche					199.50	
150.3130.002 Tasse ad associazioni / enti	200.00		200.00		150.00	
150.3134.001 Assicurazioni	1'800.00		1'800.00		2'639.70	
150.3144.001 Manutenzione sede	6'000.00		2'000.00		430.80	
150.3151.001 Manutenzione veicoli e macchinari	3'000.00		8'000.00		1'356.00	
150.3612.101 Contributo al Corpo Pompieri Alta Verzasca	14'000.00				10'700.00	
150.3612.102 Contributo Corpo Pompieri Tenero-Contra	38'300.00		38'300.00		24'113.80	

**CONTO ECONOMICO**

	Preventivo 2023		Preventivo 2022		Consuntivo 2021	
	Spese	Ricavi	Spese	Ricavi	Spese	Ricavi
150.3900.001 Addebito interno consumo carburante	800.00		500.00		400.81	
150.3920.001 Quotaparte affitto magazzino comunale	5'000.00		5'000.00		5'000.00	
<i>Totale ricavi correnti</i>						
<i>Totale spese correnti</i>	80'300.00		89'300.00	89'300.00	50'678.81	50'678.81
<b>Saldo</b>		<b>80'300.00</b>				
161 <b>Difesa militare</b>						
<b>SPESE CORRENTI</b>						
161.3612.104 Rimborso al Consorzio piazza tiro di Quartino	2'600.00		2'600.00		2'539.85	
<i>Totale ricavi correnti</i>						
<i>Totale spese correnti</i>	2'600.00		2'600.00	2'600.00	2'539.85	2'539.85
<b>Saldo</b>		<b>2'600.00</b>				
162 <b>Protezione civile</b>						
<b>SPESE CORRENTI</b>						
162.3144.001 Manutenzione locali PCi	500.00					
162.3612.106 Rimborso al Consorzio protezione civile	14'500.00		11'400.00		9'603.70	
<b>RICAVI CORRENTI</b>						
162.4472.001 Affitto locali PCi		200.00				
<i>Totale ricavi correnti</i>		200.00				
<i>Totale spese correnti</i>	15'000.00		11'400.00	11'400.00	9'603.70	9'603.70
<b>Saldo</b>		<b>14'800.00</b>				

		Preventivo 2023		Preventivo 2022		Consuntivo 2021	
		Spese	Ricavi	Spese	Ricavi	Spese	Ricavi
<b>2</b>	<b>FORMAZIONE</b>						
211	<b>Scuola dell'infanzia</b>						
	<b>SPESE CORRENTI</b>						
211.3020.001	Stipendi docenti SI	104'000.00		102'500.00		101'526.55	
211.3020.002	Stipendi supplenze SI	1'000.00					
211.3050.001	Contributi AVS, AI, IPG, AD	6'700.00		6'600.00		6'977.39	
211.3052.001	Contributi cassa pensione	14'800.00		14'600.00		14'503.40	
211.3053.001	Premio assicurazione infortuni	200.00		100.00		193.92	
211.3054.001	Contributi AF (CAF)	2'500.00		2'500.00		2'550.95	
211.3055.001	Premio assicurazione malattia	1'600.00		1'600.00		1'793.87	
211.3104.001	Materiale scolastico e didattico	4'000.00		4'000.00		4'572.50	
211.3130.002	Prestazione di terzi	1'000.00		1'000.00		1'080.00	
211.3130.003	Spese telefoniche						
211.3612.101	Quota per allievi fuori domicilio	600.00				1'386.20	
	<b>RICAVI CORRENTI</b>						
211.4230.001	Tassa per allievi fuori domicilio						600.00
211.4260.001	Rimborsi da famiglie allievi		350.00				342.00
211.4631.001	Contributo cantonale stipendi docenti		48'000.00		44'000.00		43'683.00
	<i>Totale ricavi correnti</i>		48'350.00		44'000.00		44'625.00
	<i>Totale spese correnti</i>	136'400.00		132'900.00		134'584.78	
	<b>Saldo</b>		<b>88'050.00</b>		<b>88'900.00</b>		<b>89'959.78</b>
212	<b>Scuola elementare</b>						
	<b>SPESE CORRENTI</b>						
212.3020.001	Stipendio docenti	170'000.00		206'000.00		112'414.85	
212.3020.002	Stipendio docenti supplenti	4'000.00		4'000.00		3'509.30	
212.3020.003	Stipendio docente appoggio					38'661.45	
212.3020.004	Compenso sorvegliante pausa meridiana	1'000.00		2'000.00		10'519.80	
212.3050.001	Contributi AVS, AI, IPG, AD	10'800.00		13'400.00		10'519.80	
212.3052.001	Contributi cassa pensione	21'000.00		22'000.00		19'893.79	



**CONTO ECONOMICO**

	Preventivo 2023		Preventivo 2022		Consuntivo 2021	
	Spese	Ricavi	Spese	Ricavi	Spese	Ricavi
212.3053.001 Premi assicurazione infortuni	400.00		400.00		292.38	
212.3054.001 Contributi AF (CAF)	4'000.00		5'000.00		3'192.33	
212.3055.001 Premio assicurazione malattia	2'700.00		3'000.00		2'663.22	
212.3104.001 Materiale scolastico e didattico	5'000.00		5'000.00		5'185.75	
212.3130.001 Servizi di terzi uscite di studio e scuola fuori sede	3'500.00		3'500.00		1'900.60	
212.3611.001 Quotaparte formazione continua docenti	2'000.00		2'000.00			
212.3612.101 Quota stipendio+oneri Direzione scolastica	22'000.00		16'500.00		19'428.40	
212.3612.102 Quotaparte stipendi+oneri docenti materie speciali	48'500.00		50'500.00		44'324.80	
212.3612.103 Quota per allievi fuori domicilio	600.00		1'200.00		1'200.00	
<b>RICAVI CORRENTI</b>						
212.4230.001 Tassa per allievi fuori domicilio				1'200.00		600.00
212.4260.003 Rimborsi per IPG						492.75
212.4260.006 Partecipazioni alle uscite fuori sede						906.20
212.4612.101 Rimborso Terre Pedemonte QP docente SE				36'500.00		15'702.40
212.4631.001 Sussidio cantonale stipendio docenti		110'000.00		105'000.00		78'468.00
<b>Totale ricavi correnti</b>		110'000.00		142'700.00		96'169.35
<b>Totale spese correnti</b>	295'500.00		334'500.00		263'186.67	
<b>Saldo</b>		<b>185'500.00</b>		191'800.00		167'017.32
<b>213 Scuola media</b>						
<b>SPESE CORRENTI</b>						
213.3631.101 Contributi per allievi scuola media	2'000.00		2'000.00		1'760.00	
213.3637.001 Contributo refezione allievi scuola media	3'000.00		2'200.00		2'370.00	
<b>Totale ricavi correnti</b>						
<b>Totale spese correnti</b>	5'000.00		4'200.00		4'130.00	
<b>Saldo</b>		<b>5'000.00</b>		4'200.00		4'130.00
<b>217 Centro scolastico</b>						
<b>SPESE CORRENTI</b>						
217.3010.001 Stipendio addetta pulizie SE	9'500.00		9'500.00		6'599.35	

**CONTO ECONOMICO**

	Preventivo 2023		Preventivo 2022		Consuntivo 2021	
	Spese	Ricavi	Spese	Ricavi	Spese	Ricavi
217.3010.002 Stipendio addetta pulizie SM	9'600.00		9'600.00		8'618.00	
217.3010.003 Stipendio addetta pulizie SI	11'500.00		14'000.00		13'557.65	
217.3050.001 Contributi AVS, AI, IPG, AD	2'000.00		2'100.00		2'213.68	
217.3052.001 Contributi cassa pensione	1'100.00		380.00		345.60	
217.3053.001 Premio assicurazione infortuni	100.00		100.00		40.37	
217.3054.001 Contributi AF (CAF)	800.00		800.00		701.40	
217.3055.001 Premio assicurazione malattia	300.00		200.00		469.74	
217.3101.001 Materiale di pulizia e consumo	10'000.00		5'500.00		5'369.70	
217.3111.001 Acquisto mobilio e attrezzature	7'000.00		1'000.00		3'149.30	
217.3113.001 Acquisto apparecchi informatici					120.00	
217.3118.001 Licenze informatiche	1'500.00					
217.3120.001 Costi elettricità	12'650.00		11'000.00		11'291.95	
217.3120.002 Costi combustibile	20'000.00		15'000.00		17'626.60	
217.3130.001 Spese telefoniche	1'600.00		2'400.00		1'436.90	
217.3130.002 Abbonamento via cavo Scuole Brione			220.00		220.00	
217.3144.001 Manutenzione stabile	15'000.00		15'000.00		14'792.44	
217.3150.001 Manutenzione mobilio e macchinari	1'000.00		1'000.00		563.03	
217.3930.001 Addebito interno consumo acqua	200.00		200.00		200.00	
<b>Totale ricavi correnti</b>						
<b>Totale spese correnti</b>	<b>103'850.00</b>		<b>88'000.00</b>		<b>87'315.71</b>	
<b>Saldo</b>		<b>103'850.00</b>		<b>88'000.00</b>		<b>87'315.71</b>
<b>219 Scuola dell'obbligo</b>						
<b>SPESE CORRENTI</b>						
219.3010.001 Stipendi personale / indennità sorveglianza mensa S					476.55	
219.3010.002 Stipendio autista scuolabus	23'000.00				19'654.85	
219.3010.003 Stipendio supplente autista scuolabus	2'000.00				1'179.40	
219.3010.004 Stipendio addetta pulizie					2'448.00	
219.3010.005 Compensi sorveglianza mensa	2'500.00		2'500.00		46'185.65	
219.3010.006 Stipendio cuoco	50'500.00		48'000.00		132.00	
219.3010.008 Stipendio personale supplente					13'470.15	
219.3010.009 Stipendio aiuto cuoco	13'000.00		14'000.00		5'567.16	
219.3050.001 Contributi AVS, AI, IPG , AD	4'350.00		4'000.00		7'276.50	
219.3052.001 Contributi cassa pensione	6'300.00		5'400.00			

**CONTO ECONOMICO**

	Preventivo 2023		Preventivo 2022		Consuntivo 2021	
	Spese	Ricavi	Spese	Ricavi	Spese	Ricavi
219.3053.001 Premio assicurazione infortuni	280.00		100.00		334.23	
219.3054.001 Contributi AF (CAF)	1'650.00		1'500.00		2'035.37	
219.3055.001 Premio assicurazione malattia	550.00		800.00		839.14	
219.3090.001 Spese per la formazione	500.00					
219.3100.001 Materiale di cancelleria e stampati	2'700.00		2'500.00		2'415.15	
219.3102.001 Abbonamenti a riviste e pubblicazioni	100.00		100.00			
219.3105.001 Acquisto alimentari	30'000.00		26'500.00		28'745.65	
219.3112.001 Abbigliamento di servizio	300.00				137.30	
219.3130.001 Trasporto allievi	85'000.00		112'000.00		97'461.60	
219.3134.001 Premi assicurativi	4'300.00		4'300.00		2'387.45	
219.3137.001 Tasse di circolazione	600.00		600.00		607.00	
219.3151.001 Manutenzione scuolabus	6'000.00		5'000.00		5'496.60	
219.3161.001 Affitto o noleggio beni mobili	3'000.00		3'000.00		2'181.15	
219.3637.001 Contributo per refezione scolastica	4'500.00		4'000.00		4'434.00	
219.3900.001 Adebito interno consumo carburante	2'500.00		2'200.00		2'472.23	
<b>RICAVI CORRENTI</b>						
219.4240.001 Tasse refezione scolastica		21'000.00		21'000.00		22'506.60
219.4260.001 Rimborsi indennità infortuni		27'000.00		27'000.00		3'291.30
219.4470.001 Contributo cantonale per affitto aule Scuola media		100.00		200.00		27'000.00
219.4637.001 Incasso offerte per orto comunale						
<i>Totale ricavi correnti</i>		<b>48'100.00</b>		<b>48'200.00</b>		<b>52'797.90</b>
<i>Totale spese correnti</i>	<b>243'630.00</b>		<b>236'500.00</b>		<b>245'937.13</b>	
<b>Saldo</b>		<b>195'530.00</b>		<b>188'300.00</b>		<b>193'139.23</b>

		Preventivo 2023		Preventivo 2022		Consuntivo 2021	
		Spese	Ricavi	Spese	Ricavi	Spese	Ricavi
<b>3</b>	<b>CULTURA, SPORT E TEMPO LIBERO, CHIESA</b>						
312	<b>Patrimonio storico e culturale</b>						
	<b>SPESE CORRENTI</b>						
312.3130.001	Manifestazioni	500.00		500.00			
312.3636.001	Altri contributi ad organizzazioni	6'100.00		6'000.00		6'000.00	
	<i>Totale ricavi correnti</i>						
	<i>Totale spese correnti</i>	6'600.00		6'500.00		6'000.00	6'000.00
	<b>Saldo</b>		<b>6'600.00</b>		<b>6'500.00</b>		
329	<b>Cultura e altro</b>						
	<b>SPESE CORRENTI</b>						
329.3130.001	Manifestazioni	4'000.00		3'000.00		2'200.00	
329.3636.001	Contributi a società culturali	4'500.00		4'500.00		700.00	
	<i>Totale ricavi correnti</i>						
	<i>Totale spese correnti</i>	8'500.00		7'500.00		2'900.00	2'900.00
	<b>Saldo</b>		<b>8'500.00</b>		<b>7'500.00</b>		
341	<b>Sport</b>						
	<b>SPESE CORRENTI</b>						
341.3111.001	Acquisto attrezzature sportive/svago	2'000.00					
341.3632.101	Contributo a enti per manifestazioni sportive	300.00		300.00		1'000.00	
341.3636.001	Contributi a società sportive	2'000.00		2'000.00		2'150.00	
	<b>RICAVI CORRENTI</b>						
341.4636.001	Contributi da organizzazioni private senza scopo di l		2'000.00				

		Preventivo 2023		Preventivo 2022		Consuntivo 2021	
		Spese	Ricavi	Spese	Ricavi	Spese	Ricavi
<b>CONTO ECONOMICO</b>							
	<i>Totale ricavi correnti</i>		2'000.00				
	<i>Totale spese correnti</i>	4'300.00		2'300.00		3'150.00	
	<b>Saldo</b>		<b>2'300.00</b>		<b>2'300.00</b>		<b>3'150.00</b>
342	<b>Tempo libero</b>						
	<b>SPESE CORRENTI</b>						
342.3130.001	Servizi di terzi per eventi in Valle	6'000.00		6'000.00		2'545.73	
342.3636.001	Contributi a enti e ass. per eventi in Verzasca	6'000.00		6'000.00		1'000.00	
342.4636.001	<b>RICAVI CORRENTI</b>		7'000.00		5'000.00		3'000.00
	Contributi da organizzazioni private senza scopo di l						
	<i>Totale ricavi correnti</i>		7'000.00		5'000.00		3'000.00
	<i>Totale spese correnti</i>	12'000.00		12'000.00		3'545.73	
	<b>Saldo</b>		<b>5'000.00</b>		<b>7'000.00</b>		<b>545.73</b>
343	<b>Centro sportivo</b>						
	<b>SPESE CORRENTI</b>						
343.3010.001	Stipendio addetto esterno manutenzione	2'000.00				13'440.00	
343.3010.002	Stipendio per ore straordinarie					4'480.00	
343.3050.001	Contributi AVS, AI, IPG , AD	130.00				881.53	
343.3052.001	Contributi cassa pensione	20.00				1'100.00	
343.3053.001	Premio assicurazione infortuni	50.00				167.46	
343.3054.001	Contributi AF (CAF)	25.00				322.29	
343.3055.001	Premio assicurazione malattia					374.34	
343.3101.001	Materiale di consumo	6'000.00				5'749.10	
343.3111.001	Acquisto attrezzature	1'000.00		500.00		1'000.00	
343.3120.001	Costi elettricità	50'000.00		50'000.00		47'342.95	
343.3120.002	Costi combustibile	6'900.00		6'000.00		4'085.35	
343.3130.001	Prestazioni di terzi	1'000.00					
343.3130.002	Spese telefoniche	700.00				280.30	
343.3134.001	Premi assicurativi					2'000.00	



**CONTO ECONOMICO**

	Preventivo 2023		Preventivo 2022		Consuntivo 2021	
	Spese	Ricavi	Spese	Ricavi	Spese	Ricavi
343.3143.001 Manutenzione centro sportivo	31'000.00		30'500.00		47'030.00	
343.3151.001 Manutenzione macchine, apparecchiature e veicoli	9'000.00		5'000.00		2'586.35	
343.3161.001 Affitto o noleggio di apparecchi o impianti	2'000.00		2'000.00		1'766.30	
343.3181.001 Perdite effettive su crediti					5'000.00	
343.3636.001 HCVV - riversamento quota parte incassi pista	4'000.00		4'500.00		1'511.96	
343.3900.001 Addebito interno consumo carburante	4'500.00		11'000.00		30'245.95	
343.3910.001 Addebiti per prestazioni di servizio	38'000.00		500.00		500.00	
343.3930.001 Addebito interno consumo acqua	500.00					
<b>RICAVI CORRENTI</b>						
343.4240.001 Biglietti d'entrata pista pattinaggio		5'000.00		3'000.00		4'112.00
343.4240.002 Tassa noleggio pattini pista pattinaggio		2'000.00		1'500.00		1'861.00
343.4240.003 Tassa noleggio pista		1'000.00		1'000.00		480.00
343.4260.001 Rimborsi indennizzi assicurativi						166.10
343.4260.002 Rimborso HCVV stipendio addetto manutenzione		9'000.00		9'000.00		9'000.00
343.4470.001 Affitto infrastrutture sportive e impianti		8'000.00		8'000.00		7'750.00
343.4470.002 Affitto "Osteria Sportiva"		16'800.00		16'800.00		4'200.00
343.4632.101 Contributi da Comuni ACVV		17'500.00		22'000.00		17'500.00
343.4636.001 Contributi da organizzazioni private senza scopo di l		2'000.00				
<i>Totale ricavi correnti</i>		<b>61'300.00</b>		<b>61'300.00</b>		<b>45'069.10</b>
<i>Totale spese correnti</i>	<b>156'825.00</b>		<b>110'000.00</b>		<b>169'863.88</b>	
<b>Saldo</b>		<b>95'525.00</b>		<b>48'700.00</b>		<b>124'794.78</b>
<b>350 Chiese e affari religiosi</b>						
<b>SPESE CORRENTI</b>						
350.3144.001 Manutenzione campanili	2'100.00		2'100.00		6'570.85	
350.3612.101 Contributo alla Parrocchia	55'000.00		55'000.00		55'000.00	
<i>Totale ricavi correnti</i>						
<i>Totale spese correnti</i>	<b>57'100.00</b>		<b>57'100.00</b>		<b>61'570.85</b>	
<b>Saldo</b>		<b>57'100.00</b>		<b>57'100.00</b>		<b>61'570.85</b>

		Preventivo 2023		Preventivo 2022		Consuntivo 2021	
		Spese	Ricavi	Spese	Ricavi	Spese	Ricavi
<b>4</b>	<b>SANITÀ</b>						
412	<b>Case medicalizzate, di riposo e di cura</b>						
	<b>SPESE CORRENTI</b>						
412.3632.101	Contributi per anziani ospiti di istituti	270'000.00		270'000.00		328'859.06	
	<i>Totale ricavi correnti</i>						
	<i>Totale spese correnti</i>	270'000.00		270'000.00		328'859.06	
	<b>Saldo</b>		<b>270'000.00</b>		<b>270'000.00</b>		<b>328'859.06</b>
421	<b>Cure ambulatoriali</b>						
	<b>SPESE CORRENTI</b>						
421.3156.001	Manutenzione apparecchiature mediche	3'000.00				3'688.64	
421.3160.001	Affitto locali per ambulatorio medico condotto			2'500.00		5'000.00	
421.3632.101	Contr. servizi di assist. e cura a domicilio SACD	68'500.00		65'500.00		65'857.66	
421.3632.102	Contributi per servizi di appoggio	47'500.00		42'500.00		39'832.31	
421.3632.103	Contributi per mantenimento anziani a domicilio	23'000.00		22'000.00		23'303.27	
	<i>Totale ricavi correnti</i>						
	<i>Totale spese correnti</i>	142'000.00		132'500.00		137'681.88	
	<b>Saldo</b>		<b>142'000.00</b>		<b>132'500.00</b>		<b>137'681.88</b>
422	<b>Servizi di salvataggio</b>						
	<b>SPESE CORRENTI</b>						
422.3161.001	Noleggio defibrillatore	4'100.00		4'500.00		4'058.10	
422.3614.001	Rimborso al Servizio ambulanza Locarnese SALVA	29'100.00		27'700.00		19'756.10	
	<i>Totale ricavi correnti</i>						
	<i>Totale spese correnti</i>	33'200.00		32'200.00		23'814.20	
	<b>Saldo</b>		<b>33'200.00</b>		<b>32'200.00</b>		<b>23'814.20</b>

		Preventivo 2023		Preventivo 2022		Consuntivo 2021	
		Spese	Ricavi	Spese	Ricavi	Spese	Ricavi
432	<b>Altra lotta contro le malattie</b>						
	<b>SPESE CORRENTI</b>						
432.3101.001	Materiale sanitario (emergenza COVID-19)	500.00		500.00		541.95	
432.3137.001	Erogazione rendite ponte Covid					1'253.50	
432.3612.101	Riparto costi centro vaccinale Gordola					396.83	
432.4631.001	<b>RICAVI CORRENTI</b>						940.15
	Recupero rendite ponte Covid erogate (75%)						
	<i>Totale ricavi correnti</i>						940.15
	<i>Totale spese correnti</i>	500.00		500.00		2'192.28	
	<b>Saldo</b>		<b>500.00</b>		<b>500.00</b>		<b>1'252.13</b>
433	<b>Servizio medico scolastico</b>						
	<b>SPESE CORRENTI</b>						
433.3611.001	Rimborso al servizio medico scolastico	200.00		200.00		93.00	
433.3611.002	Rimborso al servizio dentario scolastico	2'500.00		2'500.00			
	<i>Totale ricavi correnti</i>						
	<i>Totale spese correnti</i>	2'700.00		2'700.00		93.00	
	<b>Saldo</b>		<b>2'700.00</b>		<b>2'700.00</b>		<b>93.00</b>

		Preventivo 2023		Preventivo 2022		Consuntivo 2021	
		Spese	Ricavi	Spese	Ricavi	Spese	Ricavi
<b>5</b>	<b>SICUREZZA SOCIALE</b>						
512	<b>Riduzioni dei premi</b>						
512.3631.001	SPESE CORRENTI Contributo alle assicurazioni sociali	213'000.00		198'000.00		231'773.90	
512.4611.001	RICAVI CORRENTI Indennità Cantone accertamento morosi CM		300.00		300.00		
	<i>Totale ricavi correnti</i>		300.00		300.00		
	<i>Totale spese correnti</i>	213'000.00		198'000.00		231'773.90	
	<b>Saldo</b>		<b>212'700.00</b>		<b>197'700.00</b>		<b>231'773.90</b>
534	<b>Alloggi per pensionati (senza cure)</b>						
534.3636.001	SPESE CORRENTI Contributi ad organizzazioni private	1'000.00		1'000.00			
	<i>Totale ricavi correnti</i>						
	<i>Totale spese correnti</i>	1'000.00		1'000.00			
	<b>Saldo</b>		<b>1'000.00</b>		<b>1'000.00</b>		
544	<b>Protezione dei giovani</b>						
544.3632.101	SPESE CORRENTI Contributo a Locarno per CIGL	2'100.00		3'300.00			
	<i>Totale ricavi correnti</i>						
	<i>Totale spese correnti</i>	2'100.00		3'300.00			
	<b>Saldo</b>		<b>2'100.00</b>		<b>3'300.00</b>		
545	<b>Prestazioni a famiglie</b>						

**CONTO ECONOMICO**

	Preventivo 2023		Preventivo 2022		Consuntivo 2021	
	Spese	Ricavi	Spese	Ricavi	Spese	Ricavi
545.3631.003 SPESE CORRENTI Contributi secondo Legge per le famiglie	16'500.00		15'800.00		16'034.00	
<i>Totale ricavi correnti</i>				15'800.00		16'034.00
<i>Totale spese correnti</i>	16'500.00		15'800.00		16'034.00	
<b>Saldo</b>		<b>16'500.00</b>				
572 <b>Aiuto economico</b>						
572.3631.002 SPESE CORRENTI Contributi per assistenza sociale	28'000.00		32'000.00		16'114.00	
<i>Totale ricavi correnti</i>						
<i>Totale spese correnti</i>	28'000.00		32'000.00		16'114.00	
<b>Saldo</b>		<b>28'000.00</b>		32'000.00		16'114.00
579 <b>Assistenza n.m.a</b>						
579.3105.001 SPESE CORRENTI Acquisto derrate alimentari per rivendita	3'500.00		3'500.00		3'347.80	
579.4250.001 RICAVI CORRENTI Vendita derrate alimentari		3'500.00		3'500.00		3'347.80
<i>Totale ricavi correnti</i>		3'500.00		3'500.00		3'347.80
<i>Totale spese correnti</i>	3'500.00		3'500.00		3'347.80	
<b>Saldo</b>		<b>3'500.00</b>				

		Preventivo 2023		Preventivo 2022		Consuntivo 2021	
		Spese	Ricavi	Spese	Ricavi	Spese	Ricavi
<b>6</b>	<b>TRASPORTI E COMUNICAZIONI</b>						
613	<b>Strade cantonali</b>						
	<b>SPESE CORRENTI</b>						
613.3611.001	Manutenzione strade cantonali	39'750.00		39'200.00		39'719.50	
	<i>Totale ricavi correnti</i>						
	<i>Totale spese correnti</i>	39'750.00		39'200.00		39'719.50	
	<b>Saldo</b>		<b>39'750.00</b>		<b>39'200.00</b>		<b>39'719.50</b>
615	<b>Strade comunali, posteggi, piazze</b>						
	<b>SPESE CORRENTI</b>						
615.3010.001	Stipendio operai comunali	503'400.00		454'000.00		349'093.25	
615.3010.002	Stipendio ore straordinarie operai					45'927.15	
615.3010.003	Stipendio aventizi e personale straordinario					3'600.00	
615.3010.004	Stipendio addetto esterno servizio calla neve						
615.3030.001	Indennità servizio civilisti	5'000.00					
615.3049.001	Indennità di picchetto	18'500.00		18'500.00		5'591.00	
615.3049.002	Indennità spese per uso veicoli privati	8'400.00		5'200.00		2'000.00	
615.3050.001	Contributi AVS, AI, IPG, AD	2'000.00		500.00		1'752.55	
615.3052.001	Contributi cassa pensione	32'400.00		30'300.00		27'520.55	
615.3053.001	Premio assicurazione infortuni	56'200.00		44'700.00		36'881.50	
615.3054.001	Contributi AF (CAF)	2'750.00		3'200.00		3'712.66	
615.3055.001	Premio assicurazione malattia	12'200.00		11'300.00		10'061.52	
615.3090.001	Spese di formazione	2'300.00		4'100.00		4'388.47	
615.3091.001	Spese di formazione	2'000.00		1'000.00			
615.3091.001	Publicazione concorsi assunzione di personale	500.00				30.00	
615.3099.001	Altre spese per il personale	200.00				1'100.00	
615.3101.001	Carburante, oli e lubrificanti	8'000.00		8'000.00		9'621.65	
615.3101.003	Acquisto materiale di manutenzione e consumo	30'000.00		18'000.00		37'418.40	
615.3101.004	Acquisto sale antigelo	28'000.00		16'500.00		32'450.45	
615.3111.001	Acquisto attrezzature	10'000.00		10'000.00		16'429.70	
615.3111.002	Acquisto veicoli e macchinari	16'000.00		12'000.00		3'000.00	
615.3112.001	Abbigliamento di servizio	6'000.00		5'000.00		9'517.00	



**CONTO ECONOMICO**

	Preventivo 2023		Preventivo 2022		Consuntivo 2021	
	Spese	Ricavi	Spese	Ricavi	Spese	Ricavi
615.3120.001 Illuminazione pubblica (strade e piazze)	16'000.00		15'000.00		14'875.30	
615.3130.001 Spese telefoniche	2'000.00		2'000.00		1'917.39	
615.3131.001 Consulenze per progetti	10'000.00		10'000.00		12'288.60	
615.3132.001 Consulenze tecniche	10'000.00		10'000.00			
615.3134.001 Premi assicurazioni veicoli	7'500.00		7'000.00		5'082.05	
615.3137.001 Tasse di circolazione	4'600.00		4'600.00		4'574.60	
615.3141.001 Manutenzione strade e piazze (segnaletica orizz.)	95'000.00		95'000.00		86'245.90	
615.3141.002 Manutenzione posteggi e servizi pubblici	10'000.00		10'000.00			
615.3141.003 Manutenzione illuminazione pubblica	25'000.00		25'000.00		46'242.60	
615.3141.004 Servizio calla neve e salinatura	90'000.00		80'000.00		77'756.00	
615.3143.001 Manutenzione sentieri e parchi	10'000.00		10'000.00		4'885.60	
615.3151.001 Manut. veicoli, macchinari e segnaletica verticale	40'000.00		40'000.00		27'510.35	
615.3160.001 Affitto terreno	8'300.00		8'300.00		6'000.00	
615.3161.001 Affitto e noleggio di beni mobili	5'000.00		2'000.00		2'815.45	
615.3170.001 Rimborso spese per missioni e trasferte					2'800.00	
615.3500.001 Contributi sostitutivi posteggi	2'500.00		2'500.00		7'500.00	
615.3632.101 Contributi per strade agricole, sentieri, ecc	42'000.00		42'000.00		10'000.00	
615.3900.001 Addebito interno consumo carburante	8'500.00		6'000.00		7'724.93	
<b>RICAVI CORRENTI</b>		2'500.00		2'500.00		7'500.00
615.4200.001 Contributi sostitutivi parcheggi					180.00	
615.4240.001 Tasse uso installazioni pubbliche					3'600.00	
615.4260.001 Rimborso prestazioni comunali da terzi					6'425.45	
615.4260.002 Rimborso per indennità infortuni					9'435.00	
615.4260.003 Rimborso per indennità perdita di guadagno malatt					25.00	
615.4260.005 Incasso da privati per numerazione civica edifici					2'400.00	
615.4309.001 Ricavi diversi		2'500.00		2'500.00		1'800.00
615.4472.001 Tasse per autorizzazioni parcheggio zona blu		116'800.00		116'800.00		115'000.00
615.4472.003 Compenso da Fondazione Verzasca per aree verdi						27'625.05
615.4500.501 Prelevamento dal Fondo FER		56'000.00		34'800.00		64'273.40
615.4910.001 Accrediti per prestazioni di servizio						
<b>Totale ricavi correnti</b>		177'800.00		156'600.00		238'263.90
<b>Totale spese correnti</b>	1'130'250.00		1'011'700.00		918'314.62	
<b>Saldo</b>		<b>952'450.00</b>		<b>855'100.00</b>		<b>680'050.72</b>

**CONTO ECONOMICO**

	Preventivo 2023		Preventivo 2022		Consuntivo 2021	
	Spese	Ricavi	Spese	Ricavi	Spese	Ricavi
<b>640</b>						
<b>Stazione carburanti</b>						
<b>SPESE CORRENTI</b>						
640.3101.001 Acquisto carburante, oli e lubrificanti	290'000.00		250'000.00		319'600.88	
640.3101.003 Materiale di consumo	2'000.00		1'000.00			
640.3120.001 Costi elettricità stazione benzina e magazzino com	4'250.00		3'000.00		3'707.80	
640.3130.001 Tasse telefoniche	1'500.00		1'400.00		1'497.90	
640.3130.002 Tassa amministrativa per fornitura carburante	400.00		350.00		147.00	
640.3137.001 IVA non recuperabile settore carburanti	350.00		300.00		332.85	
640.3144.001 Manutenzione stazione servizio	18'000.00		15'000.00		22'705.60	
640.3151.001 Manutenzione colonne carburanti	2'000.00		1'000.00			
640.3910.001 Addebiti per prestazioni di servizio					984.15	
<b>RICAVI CORRENTI</b>						
640.4250.001 Vendita carburanti - carte VIBAS clienti		60'300.00		50'800.00		43'085.95
640.4250.002 Vendita carburanti - cassa automatica contanti		50'000.00		50'000.00		47'384.03
640.4250.003 Vendita carburanti - Postcard		42'000.00		40'000.00		39'468.85
640.4250.004 Vendita carburanti - maestro e carte di credito		180'000.00		160'000.00		201'612.88
640.4900.001 Accredito interno consumo carburante		18'500.00		14'900.00		14'150.51
<b>Totale ricavi correnti</b>		<b>350'800.00</b>		<b>315'700.00</b>		<b>345'702.22</b>
<b>Totale spese correnti</b>	<b>318'500.00</b>		<b>272'050.00</b>		<b>348'976.18</b>	
<b>Saldo</b>	<b>32'300.00</b>		<b>43'650.00</b>			<b>3'273.96</b>
<b>662</b>						
<b>Trasporti pubblici</b>						
<b>SPESE CORRENTI</b>						
662.3134.001 Premi assicurativi Verzasca Mobile	2'800.00		2'800.00		350.00	
662.3137.001 Tasse di circolazione Verzasca Mobile	2'200.00		2'200.00		288.60	
662.3151.001 Manutenzione Verzasca mobile	2'000.00				231.30	
<b>Totale ricavi correnti</b>						
<b>Totale spese correnti</b>	<b>7'000.00</b>		<b>5'000.00</b>		<b>869.90</b>	
<b>Saldo</b>		<b>7'000.00</b>		<b>5'000.00</b>		<b>869.90</b>

**CONTO ECONOMICO**

	Preventivo 2023		Preventivo 2022		Consuntivo 2021	
	Spese	Ricavi	Spese	Ricavi	Spese	Ricavi
<b>666</b>						
<b>Castello Marcacci</b>						
<b>SPESE CORRENTI</b>						
666.3101.001 Materiale di pulizia e consumo	200.00		200.00		106.20	
666.3105.003 Acquisto alimentari	500.00		500.00			
666.3111.001 Acquisto attrezzature	1'000.00		1'000.00			
666.3120.001 Costi combustibile	5'800.00		5'000.00		5'045.25	
666.3120.002 Costi elettricità	1'000.00		1'000.00		225.20	
666.3130.001 Prestazioni di terzi	1'000.00		1'000.00		416.00	
666.3130.002 Spese telefoniche	1'200.00		1'200.00		1'200.00	
666.3130.003 Costi Escape room			3'500.00		4'470.60	
666.3130.004 Manifestazioni Castello Marcacci	6'500.00				2'073.38	
666.3144.001 Manutenzione Castello	3'000.00		3'000.00		128.80	
<b>RICAVI CORRENTI</b>						
666.4390.001 Partecipazioni per copertura costi Escape Room		6'500.00				6'000.00
666.4390.002 Partecipazioni costi manifestaz. Castello Marcacci		3'600.00		3'200.00		1'500.00
666.4472.001 Affitto locali a enti e privati						800.00
<i>Totale ricavi correnti</i>		<b>10'100.00</b>		<b>3'200.00</b>		<b>8'300.00</b>
<i>Totale spese correnti</i>	<b>20'200.00</b>		<b>16'400.00</b>		<b>13'665.43</b>	
<b>Saldo</b>		<b>10'100.00</b>		<b>13'200.00</b>		<b>5'365.43</b>

		Preventivo 2023		Preventivo 2022		Consuntivo 2021	
		Spese	Ricavi	Spese	Ricavi	Spese	Ricavi
<b>7</b>	<b>PROTEZIONE DELL'AMBIENTE E PIANIFICAZIONE DEL TERRITORIO</b>						
<b>710</b>	<b>Approvvigionamento idrico</b>						
	SPESE CORRENTI						
710.3010.001	Stipendio operai	108'800.00		76'100.00		75'290.80	
710.3049.001	Indennità di picchetto	2'000.00		5'200.00		400.00	
710.3050.001	Contributi AVS, AI, IPG, AD	7'100.00		5'200.00		5'181.93	
710.3052.001	Contributi cassa pensione	13'600.00		10'000.00		9'886.20	
710.3053.001	Premio assicurazione infortuni	850.00		800.00		938.12	
710.3054.001	Contributi AF (CAF)	2'600.00		1'900.00		1'894.53	
710.3055.001	Premio assicurazione malattia	700.00		500.00		764.26	
710.3099.001	Altre spese del personale	500.00		500.00			
710.3101.001	Materiale di consumo	35'000.00		30'000.00		27'261.15	
710.3111.001	Acquisto attrezzi	4'000.00		3'000.00		6'163.50	
710.3112.001	Abbigliamento	1'200.00		500.00		1'159.10	
710.3120.001	Costi elettricità	11'300.00		10'000.00		9'911.25	
710.3130.001	Spese telefoniche	800.00		500.00		841.00	
710.3130.002	Tasse ad associazioni / enti	200.00		200.00			
710.3132.001	Consulenza esterna			2'000.00			
710.3132.003	Analisi qualità acqua potabile	5'000.00		5'000.00		1'546.50	
710.3134.001	Premi assicurativi	10'000.00		10'000.00		10'395.25	
710.3137.003	IVA non recuperabile servizio approv. idrico	1'000.00		1'000.00		419.22	
710.3137.004	Tasse di circolazione	600.00		600.00		582.50	
710.3143.001	Manutenzione impianti	120'000.00		70'000.00		104'260.66	
710.3151.001	Manutenzione veicoli	3'000.00		3'000.00		1'674.10	
710.3170.001	Rimborso spese per missioni e trasferte					523.20	
710.3180.001	Delcredere (valutazione event. mancati incassi)					7'000.00	
710.3181.001	Perdite effettive su crediti					1'408.90	
710.3511.101	Versamento al fondo CP approvvigionamento idrico			37'500.00		9'669.20	
710.3900.001	Addebito interno consumo carburante	2'200.00		1'700.00		2'040.58	
710.3910.001	Addebiti per prestazioni di servizio	13'000.00		25'000.00		29'638.05	
710.3920.001	Quotaparte affitto magazzino comunale	2'500.00		2'500.00		2'500.00	
710.3940.001	Addebito interessi passivi	19'300.00		15'400.00		32'127.30	

**CONTO ECONOMICO**

	Preventivo 2023		Preventivo 2022		Consuntivo 2021	
	Spese	Ricavi	Spese	Ricavi	Spese	Ricavi
710.3950.001 Addebito ammortamenti pianificati	90'700.00		94'800.00		94'712.41	
<b>RICAVI CORRENTI</b>						
710.4240.001 Tasse utenza		420'000.00		408'000.00		413'236.60
710.4240.002 Tassa allacciamento		1'000.00		1'000.00		300.00
710.4240.003 Tassa cantieri		1'000.00		1'000.00		
710.4240.004 Tasse diverse		500.00		500.00		
710.4250.001 Vendita materiale		500.00		500.00		
710.4260.001 Rimborsi assicurativi per malattia/infortunio						21'635.90
710.4309.003 Ricavi straordinari		31'050.00				17.21
710.4511.101 Prelevamento dal fondo CP approvvigionamento id		1'900.00		1'900.00		3'000.00
710.4930.001 Accredito interno consumo acqua						
<b>Totale ricavi correnti</b>		<b>455'950.00</b>		<b>412'900.00</b>		<b>438'189.71</b>
<b>Totale spese correnti</b>	<b>455'950.00</b>		<b>412'900.00</b>		<b>438'189.71</b>	
<b>Saldo</b>						
<b>720 Depurazione delle acque</b>						
<b>SPESE CORRENTI</b>						
720.3120.001 Consumo energia elettrica	4'000.00		1'000.00		3'661.20	
720.3130.001 Spese telefoniche	800.00				517.85	
720.3130.002 Tasse ad associazioni / enti	300.00					
720.3143.001 Manutenzione canalizzazioni	35'000.00		30'000.00		20'227.35	
720.3199.001 Spese diverse	200.00		200.00			
720.3500.201 Versamento al fondo manutenzione canalizzazioni	27'900.00				20'000.00	
720.3910.001 Addebiti per prestazioni di servizio	4'000.00		4'000.00		3'584.65	
720.3940.001 Addebito interessi passivi	33'000.00		19'000.00		35'983.54	
720.3950.001 Addebito ammortamenti pianificati	39'900.00		30'500.00		17'320.01	
<b>RICAVI CORRENTI</b>						
720.4240.001 Tasse allacciamento canalizzazioni		25'000.00		11'000.00		3'500.00
720.4240.002 Tasse uso canalizzazioni		85'100.00		52'900.00		23'850.85
720.4500.201 Prelevamento dal fondo manut. canalizzazioni		35'000.00		20'800.00		20'227.35

**CONTO ECONOMICO**

	Preventivo 2023		Preventivo 2022		Consuntivo 2021	
	Spese	Ricavi	Spese	Ricavi	Spese	Ricavi
<i>Totale ricavi correnti</i>		145'100.00		84'700.00		47'578.20
<i>Totale spese correnti</i>	145'100.00		84'700.00		101'294.60	53'716.40
<b>Saldo</b>						
<b>730 Eliminazione dei rifiuti</b>						
<b>SPESE CORRENTI</b>					3'598.55	
730.3101.001 Acquisto sacchi rifiuti	2'500.00		2'500.00			
730.3101.002 Materiale di consumo	500.00		500.00			
730.3102.001 Stampati info rifiuti	3'000.00		3'000.00		2'555.70	
730.3111.001 Acquisto contenitori rifiuti	3'000.00		4'000.00		2'638.65	
730.3130.001 Rimb.a centro reg. racc. rifiuti d'origine animale	1'000.00		1'000.00		593.75	
730.3130.002 Raccolta ed eliminazione rifiuti vegetali	7'525.00		7'000.00		5'694.80	
730.3130.003 Raccolta ed eliminazione rifiuti riciclabili	40'250.00		33'800.00		37'515.25	
730.3130.004 Raccolta ed eliminazione rifiuti ingombranti	35'850.00		30'000.00		34'855.60	
730.3132.001 Consulenze esterne					5'822.80	
730.3134.001 Premio assicurazione stabile	500.00		500.00			
730.3137.003 IVA non recuperabile servizio eliminazione rifiuti	6'200.00		8'400.00		6'891.09	
730.3143.001 Manutenzione centro raccolta rifiuti	5'000.00		3'500.00		2'788.40	
730.3151.001 Manutenzione e pulizia contenitori	4'000.00		5'400.00		3'296.10	
730.3161.001 Noleggi apparecchi e contenitori	4'000.00		3'200.00		2'320.15	
730.3181.001 Perdite effettive su crediti					530.00	
730.3511.301 Versamento al fondo CP raccolta rifiuti	300.00		32'600.00			
730.3611.001 Raccolta ed eliminazione rifiuti (RSU)	130'100.00		140'000.00		143'988.80	
730.3910.001 Addebiti per prestazioni di servizio	13'000.00		6'800.00		11'820.60	
<b>RICAVI CORRENTI</b>						
730.4240.001 Tasse raccolta rifiuti		219'425.00		218'100.00		244'515.15
730.4240.003 Tassa sul sacco		37'000.00		64'000.00		3'460.35
730.4250.001 Rivendita rifiuti speciali						
730.4270.001 Contravvenzioni rifiuti		300.00		100.00		
730.4511.301 Prelevamento dal fondo CP raccolta rifiuti						16'934.74



		Preventivo 2023		Preventivo 2022		Consuntivo 2021	
		Spese	Ricavi	Spese	Ricavi	Spese	Ricavi
<b>CONTO ECONOMICO</b>							
	<i>Totale ricavi correnti</i>		256'725.00		282'200.00		264'910.24
	<i>Totale spese correnti</i>	256'725.00		282'200.00		264'910.24	
	<b>Saldo</b>						
750	<b>Boschi</b>						
	SPESE CORRENTI						
750.3145.001	Manutenzione boschi e lotta alle piante invasive	25'000.00		25'000.00		112'954.80	
750.3161.001	Noleggio macchinari	500.00		500.00		1'118.00	
	RICAVI CORRENTI						
750.4250.001	Vendita legname		2'500.00		2'000.00		9'740.00
750.4630.001	Sussidi federali per spese di gestione		10'000.00				29'450.30
750.4631.001	Contributo cantonale per spese gestione						37'542.55
	<i>Totale ricavi correnti</i>		12'500.00		2'000.00		76'732.85
	<i>Totale spese correnti</i>	25'500.00		25'500.00		114'072.80	
	<b>Saldo</b>		<b>13'000.00</b>		<b>23'500.00</b>		<b>37'339.95</b>
761	<b>Protezione del clima</b>						
	SPESE CORRENTI						
761.3132.001	Spese controllo impianti a combustione	7'780.00				4'621.00	
761.3601.001	Tassa cantonale controllo impianti a combustione	1'200.00				585.00	
	RICAVI CORRENTI						
761.4240.001	Tassa controllo impianti a combustione		12'000.00			4'920.00	
	<i>Totale ricavi correnti</i>		12'000.00			4'920.00	
	<i>Totale spese correnti</i>	8'980.00				5'206.00	
	<b>Saldo</b>	<b>3'020.00</b>					<b>286.00</b>
769	<b>Altri tipi di lotta contro l'inquinamento ambientale</b>						

**CONTO ECONOMICO**

	Preventivo 2023		Preventivo 2022		Consuntivo 2021	
	Spese	Ricavi	Spese	Ricavi	Spese	Ricavi
<b>SPESE CORRENTI</b>						
769.3500.501 Rivers. contributi FER Fondo Energie Rinnovabili	157'785.00		139'000.00		235'535.00	
769.3637.001 Azioni promozioni efficienza energetica	41'500.00		5'000.00			
769.3637.002 Contributo a privati per biciclette elettriche	1'200.00		2'000.00			
769.3637.003 Contributo sussidio impianti fotovoltaici	20'500.00		15'000.00			
<b>RICAVI CORRENTI</b>						
769.4500.501 Prelevamento dal Fondo FER		63'200.00		22'000.00		
769.4631.001 Contributi FER Fondo Energie Rinnovabili		157'785.00		139'000.00		235'535.00
<i>Totale ricavi correnti</i>		220'985.00		161'000.00		235'535.00
<i>Totale spese correnti</i>	220'985.00		161'000.00		235'535.00	
<b>Saldo</b>						
<b>771 Cimitero e sepoltura</b>						
<b>SPESE CORRENTI</b>						
771.3130.001 Servizio affossatore	500.00		500.00			
771.3143.001 Manutenzione cimitero e fosse	1'000.00		1'000.00		8'514.70	
771.3144.001 Manutenzione camere mortuarie e loculi	500.00		500.00			
<b>RICAVI CORRENTI</b>						
771.4240.001 Tasse concessione loculi, tombe e ossari		1'000.00		1'000.00		190.00
771.4240.002 Tasse sepoltura non domiciliati		300.00		300.00		
771.4240.003 Tasse uso camera mortuaria		200.00		200.00		
<i>Totale ricavi correnti</i>		1'500.00		1'500.00		190.00
<i>Totale spese correnti</i>	2'000.00		2'000.00		8'514.70	
<b>Saldo</b>		<b>500.00</b>		<b>500.00</b>		<b>8'324.70</b>
<b>774 Ripari</b>						
<b>SPESE CORRENTI</b>						
774.3142.001 Manutenzione corsi d'acqua	10'000.00		10'000.00		1'419.80	

**CONTO ECONOMICO**

	Preventivo 2023		Preventivo 2022		Consuntivo 2021	
	Spese	Ricavi	Spese	Ricavi	Spese	Ricavi
<i>Totale ricavi correnti</i>						
<i>Totale spese correnti</i>	10'000.00	10'000.00	10'000.00	10'000.00	1'419.80	1'419.80
<b>Saldo</b>		<b>10'000.00</b>				
<b>779 Protezione dell'ambiente</b>						
<b>SPESE CORRENTI</b>						
779.3101.001 Acquisto sacchi per cani	1'500.00		1'500.00		1'535.95	
779.3111.001 Acquisto cassonetti	1'500.00		1'500.00		1'639.95	
779.3149.001 Stazione nivometeorologica automatica						
<i>Totale ricavi correnti</i>						
<i>Totale spese correnti</i>	3'000.00	3'000.00	3'000.00	3'000.00	3'175.90	3'175.90
<b>Saldo</b>		<b>3'000.00</b>				
<b>790 Pianificazione del territorio</b>						
<b>SPESE CORRENTI</b>						
790.3118.001 Compenso agricolo dopo modifica di PR					2'461.00	
790.3131.001 Consulenze pianificatorie	15'000.00		15'000.00			
790.3637.001 Contributi a privati per tetti in piode			5'000.00			
<i>Totale ricavi correnti</i>						
<i>Totale spese correnti</i>	15'000.00	15'000.00	20'000.00	20'000.00	2'461.00	2'461.00
<b>Saldo</b>		<b>15'000.00</b>				

		Preventivo 2023		Preventivo 2022		Consuntivo 2021	
		Spese	Ricavi	Spese	Ricavi	Spese	Ricavi
<b>8 CONTO ECONOMICO</b>							
<b>8 ECONOMIA PUBBLICA</b>							
813	<b>Miglioramenti della produzione animale</b>						
	SPESE CORRENTI						
813.3632.101	Contributo ai Patriziati	500.00		500.00		30'100.00	
813.3632.102	Contributo al Consorzio caprino e ovino	500.00		500.00		400.00	
813.3635.001	Contributo al Macello cantonale Cresciano	500.00		500.00		500.00	
813.3636.003	Contributi ad associazioni agricole						
	<i>Totale ricavi correnti</i>	1'500.00	1'500.00	1'500.00	1'500.00	31'000.00	31'000.00
	<i>Totale spese correnti</i>						
	<b>Saldo</b>						
840	<b>Turismo, trasporti pubblici e sviluppo</b>						
	SPESE CORRENTI						
840.3101.001	Carta giornaliera Flexicard / FFS	18'000.00		21'000.00		13'804.30	
840.3631.001	Contributo PALoc	123'000.00		18'000.00		113'698.00	
840.3631.002	Contributo al Cantone per trasporti pubblici	14'000.00		118'000.00		15'980.00	
840.3631.003	Contributo comunità tariffale Ticino e Moesano	1'600.00		12'000.00		799.00	
840.3631.004	Contributo commissione regionale trasporti (CRT)	49'800.00		1'600.00		44'495.85	
840.3632.101	Organizzazione Turistica Lago Maggiore e Valli	2'200.00		49'800.00			
840.3636.001	Contributo Fond Verzasca gestione segnaletica	7'000.00		2'200.00			
840.3637.001	Abbonamenti trasporti pubblici (Arcobaleno)			6'000.00			
	<b>RICAVI CORRENTI</b>						
840.4250.001	Incasso carta giornaliera Flexicard / FFS		7'000.00		18'000.00		
840.4500.501	Prelevamento dal fondo FER				9'000.00		
	<i>Totale ricavi correnti</i>		7'000.00		27'000.00		188'777.15
	<i>Totale spese correnti</i>	215'600.00	208'600.00	228'600.00	201'600.00	188'777.15	188'777.15
	<b>Saldo</b>						

## CONTO ECONOMICO

	Preventivo 2023		Preventivo 2022		Consuntivo 2021	
	Spese	Ricavi	Spese	Ricavi	Spese	Ricavi
850						
<b>Industria, artigianato e commercio</b>						
SPESE CORRENTI						
850.3636.001 Contributo Masterplan (ACVV)	21'900.00		21'900.00		17'500.00	
<i>Totale ricavi correnti</i>						
<i>Totale spese correnti</i>	21'900.00		21'900.00	21'900.00	17'500.00	17'500.00
<b>Saldo</b>		<b>21'900.00</b>				
871						
<b>Energia</b>						
SPESE CORRENTI						
871.3134.001 Assicurazione impianto fotovoltaico	200.00		200.00		70.00	
871.3161.001 Noleggio contatore impianto fotovoltaico	100.00		100.00		116.40	
RICAVI CORRENTI						
871.4120.001 Tasse concessione uso speciale strade comunali		136'500.00		136'500.00		136'220.00
871.4250.001 Rimunerazione energia elett. - imp. fotovoltaico		12'000.00		13'000.00		10'424.40
871.4463.001 Dividendo azioni SES SA		6'300.00		6'300.00		9'708.00
<i>Totale ricavi correnti</i>		154'800.00		155'800.00		156'352.40
<i>Totale spese correnti</i>	300.00		300.00		186.40	
<b>Saldo</b>	<b>154'500.00</b>		<b>155'500.00</b>		<b>156'166.00</b>	

		Preventivo 2023		Preventivo 2022		Consuntivo 2021	
		Spese	Ricavi	Spese	Ricavi	Spese	Ricavi
<b>9</b>	<b>FINANZE E IMPOSTE</b>						
910	<b>Imposte</b>						
	<b>SPESE CORRENTI</b>						
910.3181.001	Condoni, abbandoni e perdite su debitori	1'000.00		1'000.00		168.06	
	<b>RICAVI CORRENTI</b>						
910.4000.001	Imposte persone fisiche (reddito e sostanza)		20'000.00		20'000.00		1'282'000.00
910.4000.101	Imposte persone fisiche (reddito e sostanza) di anni						31'324.50
910.4000.201	Imposte supplettorie persone fisiche (reddito e sost		46'000.00		46'000.00		94'064.95
910.4002.001	Imposte alla fonte PF		12'000.00		8'000.00		44'597.29
910.4008.001	Imposta personale						28'280.00
910.4009.001	Imposte speciali sul reddito e sulla sostanza						21'904.35
910.4010.001	Imposte persone giuridiche (utile e capitale)						130'700.00
910.4021.001	Imposta immobiliare comunale						145'300.00
	<i>Totale ricavi correnti</i>		78'000.00		74'000.00		1'778'171.09
	<i>Totale spese correnti</i>	1'000.00		1'000.00		168.06	
	<b>Saldo</b>	<b>77'000.00</b>		73'000.00		1'778'003.03	
930	<b>Perquazione finanziaria</b>						
	<b>RICAVI CORRENTI</b>						
930.4621.601	Contributo di localizzazione geografica		870'000.00		874'000.00		874'000.00
930.4622.701	Contributo di livellamento		702'800.00		722'000.00		702'807.00
	<i>Totale ricavi correnti</i>		1'572'800.00		1'596'000.00		1'576'807.00
	<i>Totale spese correnti</i>			1'596'000.00			
	<b>Saldo</b>	<b>1'572'800.00</b>				1'576'807.00	
950	<b>Quota parte alle entrate di altri enti pubblici</b>						
	<b>SPESE CORRENTI</b>						

**CONTO ECONOMICO**

		Preventivo 2023		Preventivo 2022		Consuntivo 2021	
		Spese	Ricavi	Spese	Ricavi	Spese	Ricavi
950.3601.001	Quotaparte al Cantone tasse caccia e pesca	9'500.00		9'300.00		10'084.50	
	<b>RICAVI CORRENTI</b>						
950.4210.001	Tassa patenti caccia e pesca		10'000.00		10'000.00		10'670.00
950.4601.001	Quota di imposta immobiliare PG		44'000.00		49'000.00		100'182.00
950.4601.901	Quota comunale su riparto IFD		7'100.00		7'400.00		7'348.38
	<i>Totale ricavi correnti</i>		61'100.00		66'400.00		118'200.38
	<i>Totale spese correnti</i>	9'500.00		9'300.00		10'084.50	
	<b>Saldo</b>	<b>51'600.00</b>		<b>57'100.00</b>		<b>108'115.88</b>	
961	<b>Interessi</b>						
	<b>SPESE CORRENTI</b>						
961.3130.001	Spese bancarie	2'000.00		2'000.00		3'010.29	
961.3401.001	Interessi passivi su prestiti bancari	64'000.00		53'000.00		127'939.90	
961.3409.001	Interessi passivi su legati	5'000.00		100.00		10'202.45	
961.3499.001	Interessi remuneratori su imposte	100.00		100.00		41.90	
961.3499.002	Interessi passivi c/c bancari e CCP					575.69	
	<b>RICAVI CORRENTI</b>						
961.4309.001	Trattenute per spese PPR		300.00		500.00		110.00
961.4400.001	Interessi attivi c. correnti, depositi, libretti		100.00		100.00		13.55
961.4401.001	Interessi di mora su imposte		500.00		500.00		270.75
961.4401.002	Interessi da enti pubblici						3'896.00
961.4410.001	Altri ricavi d'esercizio						200.00
961.4940.001	Accreditati per interessi calcolatori		52'300.00		34'400.00		68'110.84
	<i>Totale ricavi correnti</i>		53'200.00		35'500.00		72'601.14
	<i>Totale spese correnti</i>	71'100.00		55'200.00		141'770.23	
	<b>Saldo</b>		<b>17'900.00</b>		<b>19'700.00</b>		<b>69'169.09</b>
970	<b>Ridistribuzione di tasse legate al CO2</b>						
	<b>RICAVI CORRENTI</b>						



		Preventivo 2023		Preventivo 2022		Consuntivo 2021	
		Spese	Ricavi	Spese	Ricavi	Spese	Ricavi
970.4699.001	Ridistribuzione tassa CO2		1'000.00		1'000.00		230.00
	<i>Totale ricavi correnti</i>		1'000.00		1'000.00		230.00
	<i>Totale spese correnti</i>	<b>1'000.00</b>		1'000.00		230.00	
	<b>Saldo</b>						
990	<b>Ammortamenti</b>						
	<b>SPESE CORRENTI</b>						
990.3181.001	Condono imposte	500.00		500.00			
990.3300.101	Ammort. pianificato di strade e vie di comunicaz.	3'000.00		2'970.00		3'610.23	
990.3300.301	Ammort. pianif. di altre opere del genio civile	126'800.00		121'300.00		112'032.43	
990.3300.401	Ammortamento pianificato di immobili dei BA	17'600.00		1'500.00			
990.3300.601	Ammortamento pianificato di beni mobili dei BA	1'500.00		1'700.00			
990.3320.901	Ammortamento pianificato su altri investimenti im	2'300.00		2'300.00		1'387.64	
990.3631.001	Partecipazione risanamento finanziario del Cantone	48'200.00		49'500.00		49'448.00	
990.3660.001	Ammortamento pianificato su contributi per invest	3'800.00					
990.3661.101	Ammortamento non pianificato su contributi per in	8'000.00					
	<b>RICAVI CORRENTI</b>						
990.4950.001	Ammortamenti pianificati e non pianificati		130'600.00		125'300.00		112'032.42
	<i>Totale ricavi correnti</i>		130'600.00		125'300.00		112'032.42
	<i>Totale spese correnti</i>	211'700.00		179'770.00		166'478.30	
	<b>Saldo</b>		<b>81'100.00</b>		54'470.00		54'445.88

# CONTO INVESTIMENTI



**INVESTIMENTI**

	Preventivo 2023		Preventivo 2022		Consuntivo 2021	
	Spese	Ricavi	Spese	Ricavi	Spese	Ricavi
0 AMMINISTRAZIONE GENERALE netto costi	800'000.00	800'000.00	90'000.00	50'000.00	118'802.30 167'413.85	286'216.15
1 SICUREZZA PUBBLICA netto costi	140'000.00	140'000.00	230'000.00	230'000.00	32'000.00 41'861.25	73'861.25
2 FORMAZIONE netto costi	80'000.00	80'000.00	50'000.00	50'000.00		
3 CULTURA, SPORT E TEMPO LIBERO, CHIESA netto costi	118'000.00	118'000.00	25'500.00	25'500.00	84'106.18	25'230.00 58'876.18
6 TRASPORTI E COMUNICAZIONE netto costi	732'000.00	8'000.00	120'000.00	80'000.00	176'588.00 259'000.00	435'588.00
7 PROTEZIONE DELL'AMBIENTE E PIANIFICAZIONE netto costi	1'785'300.00	1'412'400.00 372'900.00	430'000.00 516'400.00	946'400.00	1'356'150.57	120'000.00 1'236'150.57
8 ECONOMIA PUBBLICA			318'000.00	318'000.00		
9 CHIUSURA						
TOTALE SPESE E RICAVI	3'655'300.00	1'420'400.00	1'238'000.00	1'101'900.00	1'767'647.05	940'895.40
FABBISOGNO		2'234'900.00		136'100.00		826'751.65
RISULTATO D'ESERCIZIO						
TOTALI	3'655'300.00	3'655'300.00	1'238'000.00	1'238'000.00	1'767'647.05	1'767'647.05

INVESTIMENTI	0	1	2	3	4	5	6	7	8	9	Totale
USCITE PER INVESTIMENTI	Amministr.ne generale	Ordine pubblico	Formazione	Cultura e tempo libero	Sanità	Sicurezza sociale	Trasporti e comunicazioni	Protezione dell'ambiente	Economia pubblica	Finanze e imposte	
50 INVESTIMENTI MATERIALI	710'000		80'000				732'000	1'545'300	60'000		3'127'300
52 INVESTIMENTI PER CONTO TERZI		140'000						150'000	90'000		380'000
56 CONTRIBUTI PER INVESTIMENTI DI TERZ				118'000				30'000			148'000
59 RIPORTO A BILANCIO											
5 USCITE PER INVESTIMENTI	710'000	140'000	80'000	118'000			732'000	1'725'300	150'000		3'655'300

INVESTIMENTI	0	1	2	3	4	5	6	7	8	9	Totale
ENTRATE PER INVESTIMENTI	Amminist.ne generale	Ordine pubblico	Formazione	Cultura e tempo libero	Sanità	Sicurezza sociale	Trasporti e comunicazioni	Protezione dell'ambiente	Economia pubblica	Finanze e imposte	
63 CONTRIBUTI PER INVESTIMENTI PROPRI							8'000	1'376'400	36'000		1'420'400
69 RIPORTO A BILANCIO											
6 ENTRATE PER INVESTIMENTI							8'000	1'376'400	36'000		1'420'400
Maggiore spesa	7'10'000	140'000	80'000	118'000			724'000	348'900	114'000		2'234'900
											-

	Preventivo 2023	Preventivo 2022	Consuntivo 2021
<b>INVESTIMENTI</b>			
<b>5 USCITE PER INVESTIMENTI</b>	<b>3'655'300.00</b>	<b>1'238'000.00</b>	<b>1'767'647.05</b>
50 INVESTIMENTI MATERIALI	3'127'300.00	570'000.00	1'715'647.05
52 INVESTIMENTI PER CONTO TERZI	380'000.00	320'000.00	32'000.00
56 CONTRIBUTI PER INVESTIMENTI DI TERZI	148'000.00	348'000.00	20'000.00
<b>6 ENTRATE PER INVESTIMENTI</b>	<b>1'420'400.00</b>	<b>1'101'900.00</b>	<b>940'895.40</b>
63 CONTRIBUTI PER INVESTIMENTI PROPRI	1'420'400.00	1'101'900.00	940'895.40

INVESTIMENTI		preventivo 2023	preventivo 2022	consuntivo 2021
<b>5</b>	<b>USCITE PER INVESTIMENTI</b>	<b>3'655'300.00</b>	<b>1'238'000.00</b>	<b>1'767'647.05</b>
<b>50</b>	<b>INVESTIMENTI MATERIALI</b>	<b>3'127'300.00</b>	<b>570'000.00</b>	<b>1'715'647.05</b>
5010	Strade, piazze, vie di comunicazione	142'000.00		
5020	Sistemazione corsi d'acqua e laghi	620'000.00		
5030	Amministrazione generale	590'000.00		
5031	Approvvigionamento idrico	615'300.00	220'000.00	23'850.80
5032	Opere depurazione acque	310'000.00	180'000.00	1'295'705.77
5040	Amministrazione generale, UTC e sicurezza		50'000.00	96'126.15
5045	Scuole, sport, cultura e tempo libero, culto			84'106.18
5046	Case anziani e altri istituti di cura			1'086.15
5049	Costruzioni edili diverse	710'000.00		
5050	Boschi	60'000.00		
5060	Amministrazione generale, UTC e sicurezza		120'000.00	198'178.00
5061	Approvvigionamento idrico			16'594.00
5065	Scuole, sport, cultura e tempo libero, culto	80'000.00		
<b>52</b>	<b>INVESTIMENTI PER CONTO TERZI</b>	<b>380'000.00</b>	<b>320'000.00</b>	<b>32'000.00</b>
5290	Altri investimenti in beni immateriali	380'000.00	320'000.00	32'000.00
<b>56</b>	<b>CONTRIBUTI PER INVESTIMENTI DI TERZI</b>	<b>148'000.00</b>	<b>348'000.00</b>	<b>20'000.00</b>
5620	Comuni, Consorzi ed altri enti locali	148'000.00	330'000.00	20'000.00
5660	Organizzazioni private senza scopo di lucro		18'000.00	



	preventivo 2023	preventivo 2022	consuntivo 2021
<b>INVESTIMENTI</b>			
<b>6 ENTRATE PER INVESTIMENTI</b>	<b>1'420'400.00</b>	<b>1'101'900.00</b>	<b>940'895.40</b>
<b>63 CONTRIBUTI PER INVESTIMENTI PROPRI</b>	<b>1'420'400.00</b>	<b>1'101'900.00</b>	<b>940'895.40</b>
6300 Confederazione			26'762.75
6310 Cantone	1'420'400.00	1'021'900.00	751'384.65
6395 Prelievo dal Fondo FER		80'000.00	162'748.00

	Preventivo 2023		Preventivo 2022		Consuntivo 2021	
	Spese	Ricavi	Spese	Ricavi	Spese	Ricavi
<b>0 AMMINISTRAZIONE GENERALE</b>						
<b>022 Amministrazione generale</b>						
USCITE INVESTIMENTI BENI AMMINISTRATIVI						
022.5060.001 Acquisto veicolo di servizio					21'590.00	
ENTRATE INVESTIMENTI BENI AMMINISTRATIVI						21'590.00
022.6395.001 Prelievo dal fondo FER acq. e-veicolo						
<i>Totale ricavi correnti</i>					21'590.00	
<i>Totale spese correnti</i>						
<b>Saldo</b>						
<b>029 Stabili comunali amministrativi</b>						
USCITE INVESTIMENTI BENI AMMINISTRATIVI						
029.5040.001 Riorganizzazione logistica Casa Comunale-Vogorno					84'070.00	
029.5040.002 Pergola bioclimatica casa Rifugio - Frasco					12'056.15	
029.5046.001 Centro diurno per anziani. Acquisto Castello Marcac					1'086.15	
029.5049.001 Edificazione nuovo centro di vendita Brione	710'000.00					
029.5290.001 Progetto realizzazione nuovo centro di vendita - Bri	90'000.00		90'000.00			
ENTRATE INVESTIMENTI BENI AMMINISTRATIVI						
029.6310.001 Contributo cant. riorg. log. Casa Comunale Vogorno				50'000.00		200'000.00
029.6310.002 Contributo cantonale Pergola Bioclimatica Frasco						64'626.15
<i>Totale ricavi correnti</i>					97'212.30	
<i>Totale spese correnti</i>	800'000.00		90'000.00		167'413.85	
<b>Saldo</b>		<b>800'000.00</b>				

		Preventivo 2023		Preventivo 2022		Consuntivo 2021	
		Spese	Ricavi	Spese	Ricavi	Spese	Ricavi
<b>1</b>	<b>SICUREZZA PUBBLICA</b>						
100	<b>Sicurezza pubblica</b>						
	USCITE INVESTIMENTI BENI AMMINISTRATIVI						
100.5290.002	Riordino fondiario Brione					15'000.00	
100.5290.003	Misurazione ufficiale per RFD Corippo					17'000.00	
100.5290.004	Misurazione ufficiale per RFD Lavertezzo	50'000.00					
	ENTRATE INVESTIMENTI BENI AMMINISTRATIVI						
100.6300.001	Contributo federale per riordino RF						26'762.75
100.6310.001	Contributo cantonale per riordino RF						47'098.50
	<i>Totale ricavi correnti</i>						73'861.25
	<i>Totale spese correnti</i>	50'000.00	50'000.00			32'000.00	
	<b>Saldo</b>					41'861.25	
140	<b>DIRITTO GENERALE</b>						
	USCITE INVESTIMENTI BENI AMMINISTRATIVI						
140.5290.001	Misurazione catastale Brione	90'000.00		230'000.00			
	<i>Totale ricavi correnti</i>						
	<i>Totale spese correnti</i>	90'000.00	90'000.00	230'000.00	230'000.00		
	<b>Saldo</b>					230'000.00	

	Preventivo 2023		Preventivo 2022		Consuntivo 2021	
	Spese	Ricavi	Spese	Ricavi	Spese	Ricavi
<b>2</b>						
<b>FORMAZIONE</b>						
<b>217</b>						
<b>Edifici scolastici</b>						
USCITE INVESTIMENTI BENI AMMINISTRATIVI						
217.5045.001 Risanamento tetto scuole			50'000.00			
<i>Totale ricavi correnti</i>						
<i>Totale spese correnti</i>			50'000.00			
<b>Saldo</b>				50'000.00		
<b>219</b>						
<b>Scuola dell' obbligo</b>						
USCITE INVESTIMENTI BENI AMMINISTRATIVI						
219.5065.001 Acquisto scuolabus	80'000.00					
<i>Totale ricavi correnti</i>						
<i>Totale spese correnti</i>	80'000.00					
<b>Saldo</b>		80'000.00				

	Preventivo 2023		Preventivo 2022		Consuntivo 2021	
	Spese	Ricavi	Spese	Ricavi	Spese	Ricavi
<b>3</b>	<b>INVESTIMENTI</b>					
	<b>CULTURA, SPORT E TEMPO LIBERO, CHIESA</b>					
<b>343</b>	<b>Centro sportivo</b>					
	USCITE INVESTIMENTI BENI AMMINISTRATIVI					
343.5045.001					84'106.18	
	Manutenzione straordinaria centro sportivo					
	ENTRATE INVESTIMENTI BENI AMMINISTRATIVI					
343.6310.002			25'500.00			25'230.00
	Sussidio cantonale manutenz. centro sportivo					
	<i>Totale ricavi correnti</i>					
	<i>Totale spese correnti</i>					
	<b>Saldo</b>					
<b>350</b>	<b>Chiese e affari religiosi</b>					
	USCITE INVESTIMENTI BENI AMMINISTRATIVI					
350.5620.001	118'000.00					
	Contributo a Parrocchia di Lavertezzo-risanamento c					
	<i>Totale ricavi correnti</i>					
	<i>Totale spese correnti</i>					
	<b>Saldo</b>					
	118'000.00	<b>118'000.00</b>				

	Preventivo 2023		Preventivo 2022		Consuntivo 2021	
	Spese	Ricavi	Spese	Ricavi	Spese	Ricavi
<b>6 INVESTIMENTI</b>						
<b>610 TRASPORTI E COMUNICAZIONE</b>						
<b>610 Strade, piazze e sentieri</b>						
USCITE INVESTIMENTI BENI AMMINISTRATIVI						
610.5010.008 Risanamento strada Valle Osola	112'000.00					
610.5010.010 Denominazione delle vie e numeri civici	30'000.00					
610.5030.001 Parcheggio Sambugaro - Lavertezzo	590'000.00					
610.5060.001 Acquisto veicolo comunale			40'000.00		35'430.00	
610.5060.002 Acquisto Verzasca mobile			80'000.00			
<b>ENTRATE INVESTIMENTI BENI AMMINISTRATIVI</b>						
610.6310.004 Contrib. da residuo risan. aggregaz. Posteggi Cima		8'000.00		80'000.00		259'000.00
610.6310.005 Contrib. da residuo risan. aggregaz.acq. veicolo						35'430.00
610.6310.006 Contributo cantonale per denominazione vie						
610.6395.001 Prelievo fondo FER Verzasca Mobile						
<i>Totale ricavi correnti</i>		8'000.00		80'000.00		294'430.00
<i>Totale spese correnti</i>	732'000.00		120'000.00		35'430.00	
<b>Saldo</b>		<b>724'000.00</b>		40'000.00	259'000.00	
<b>662 Trasporti pubblici</b>						
USCITE INVESTIMENTI BENI AMMINISTRATIVI						
662.5060.001 Acquisto veicoli Verzasca Mobile					141'158.00	
<b>ENTRATE INVESTIMENTI BENI AMMINISTRATIVI</b>						
662.6395.001 Prelievo dal fondo FER acq. e-veicolo						141'158.00
<i>Totale ricavi correnti</i>						141'158.00
<i>Totale spese correnti</i>					141'158.00	
<b>Saldo</b>						

		Preventivo 2023		Preventivo 2022		Consuntivo 2021	
		Spese	Ricavi	Spese	Ricavi	Spese	Ricavi
<b>7</b>	<b>PROTEZIONE DELL'AMBIENTE E PIANIFICAZIONE DEL TERRITORIO</b>						
<b>710</b>	<b>Approvvigionamento idrico</b>						
	USCITE INVESTIMENTI BENI AMMINISTRATIVI						
710.5031.002	Risanamento captazione e impianti Corippo	250'300.00		200'000.00			
710.5031.003	Opere urbanizzazione via gere - acquedotto	20'000.00		20'000.00			
710.5031.004	Implementazione impianto UV Sonogno	40'000.00				23'850.80	
710.5031.005	Revisione impianto trattamento acqua Sonogno	165'000.00					
710.5031.006	Risanamento acquedotto Laverizzo	140'000.00					
710.5031.007	Risanamento acquedotto tratta Frasco-Gerra					16'594.00	
710.5061.001	Acquisto veicolo di servizio	50'000.00					
710.5290.001	Allestimento PGA Corippo						
	ENTRATE INVESTIMENTI BENI AMMINISTRATIVI		80'000.00				
710.6310.002	Contributo Patenschaft per acquedotto Corippo		80'000.00				
	<i>Totale ricavi correnti</i>	665'300.00		220'000.00		40'444.80	40'444.80
	<i>Totale spese correnti</i>		585'300.00		220'000.00		
	<b>Saldo</b>						
<b>720</b>	<b>Depurazione delle acque</b>						
	USCITE INVESTIMENTI BENI AMMINISTRATIVI						
720.5032.001	Canalizzazione - lotto Berzona e Casliff	225'000.00		180'000.00			
720.5032.004	Opere urbanizzazione via Gere - canalizzazione	85'000.00					
720.5032.005	Nuova canalizzazione Laverizzo	100'000.00					
720.5290.007	Aggiornamento PGS Corippo						
	ENTRATE INVESTIMENTI BENI AMMINISTRATIVI						
720.6310.001	Contributi cantonali canalizz. Berzona - Vogorno		400'000.00		400'000.00		100'000.00
720.6310.006	Sussidi cantonali interventi prioritari PGS Brione		355'000.00		355'000.00		
720.6310.007	Contributi cantonali troppopieno (IDA) - Brione		24'000.00		24'000.00		
720.6310.008	Sussidio cantonale allestimento PGS - Brione		28'400.00		28'400.00		



**INVESTIMENTI**

	Preventivo 2023		Preventivo 2022		Consuntivo 2021	
	Spese	Ricavi	Spese	Ricavi	Spese	Ricavi
720.6310.009						
		55'000.00		55'000.00		
720.6310.010		84'000.00		84'000.00		
720.6310.012		40'000.00				
		986'400.00		946'400.00		100'000.00
<i>Totale ricavi correnti</i>			180'000.00		1'295'705.77	
<i>Totale spese correnti</i>	410'000.00		766'400.00			1'195'705.77
<b>Saldo</b>	<b>576'400.00</b>					
<b>Opere di protezione</b>						
742						
USCITE INVESTIMENTI BENI AMMINISTRATIVI						
Messa in sicurezza Riale San Bartolomeo	620'000.00					
742.5020.001						
ENTRATE INVESTIMENTI BENI AMMINISTRATIVI						
Contributi cantonali messa in sicurezza riale S. Bar		310'000.00				
742.6310.002						
<i>Totale ricavi correnti</i>		310'000.00				
<i>Totale spese correnti</i>	620'000.00					
<b>Saldo</b>		<b>310'000.00</b>				
<b>Protezione delle specie e del paesaggio</b>						
750						
USCITE INVESTIMENTI BENI AMMINISTRATIVI						
Lotta alle neofite in Verzasca	60'000.00					
750.5050.001						
Contributo Patriziato Brione valorizz. Paesaggio	30'000.00		30'000.00		20'000.00	
750.5620.001						
Progetto di valorizzazione del paesaggio Patriz. Vog						
750.5620.002						
ENTRATE INVESTIMENTI BENI AMMINISTRATIVI						
Contrib. da residuo risan. aggregaz. valorizz. paes		36'000.00				20'000.00
750.6310.001						
Sussidio cantonale lotta alle neofite invasive						
750.6310.002						
<i>Totale ricavi correnti</i>		36'000.00				20'000.00
<i>Totale spese correnti</i>	90'000.00		30'000.00		20'000.00	
<b>Saldo</b>		<b>54'000.00</b>		30'000.00		

	Preventivo 2023		Preventivo 2022		Consuntivo 2021	
	Spese	Ricavi	Spese	Ricavi	Spese	Ricavi
<b>8</b>						
<b>INVESTIMENTI</b>						
<b>ECONOMIA PUBBLICA</b>						
<b>TURISMO</b>						
USCITE INVESTIMENTI BENI AMMINISTRATIVI						
840.5620.001 Contributo Patriziato Brione per Campeggio			300'000.00			
840.5660.001 Contributo Fondazione Verzasca			18'000.00			
<i>Totale ricavi correnti</i>			318'000.00			
<i>Totale spese correnti</i>				318'000.00		
<b>Saldo</b>						

# ALLEGATI



